

Canon

Zoemini S



Appareil photo instantané avec imprimante intégrée
Manuel d'utilisation

SOMMAIRE

CONSIGNES DE SÉCURITÉ	P3
PRÉSENTATION	P4
Pièces fournies	
Caractéristiques du produit	
CONFIGURATION	P5-8
Charge	
Charger du papier	
Mémoire externe	
FONCTIONNEMENT	P9-15
Allumer / éteindre l'appareil	
Prendre des photos	
Viseur	
Miroir pour selfie	
Flash et Lumière de remplissage	
Format	
Impression et réimpression	
Prise de vue à distance	
Voix de l'appareil photo	
Voyant	
Résolution des problèmes	
CARACTÉRISTIQUES	P16
INSTALLATION DE L'APPLICATION	P17-18
CONNECTER L'APPAREIL PHOTO INSTANTANÉ AVEC IMPRIMANTE INTÉGRÉE À UN APPAREIL MOBILE	P19-23
Connection sous Android	
Connection sous iOS	
Connection sous Android (technologie NFC)	
INTERFACE UTILISATEUR	P24-33
Écran d'accueil	
Menu principal	
Caméra du smartphone	
Galerie photo	
Imprimer des photos	
Modifier des photos	
Fonction d'impression Mosaïque/Poster	
Fonction d'impression du montage	
Partager des photos	
Enregistrer des photos	
Envoyer des photos à l'application Mini Print	

CONSIGNES DE SÉCURITÉ

À LIRE AVANT UTILISATION

Veillez lire les instructions et consignes de sécurité ci-dessous avant d'utiliser l'appareil.

Pour de plus amples informations réglementaires et consignes de sécurité, consultez la fiche d'informations relatives à la réglementation et à la sécurité incluse dans l'emballage.

RMN: PP2001

Le numéro d'identification réglementaire de modèle est attribué au produit à des fins d'identification réglementaire.

AVERTISSEMENT

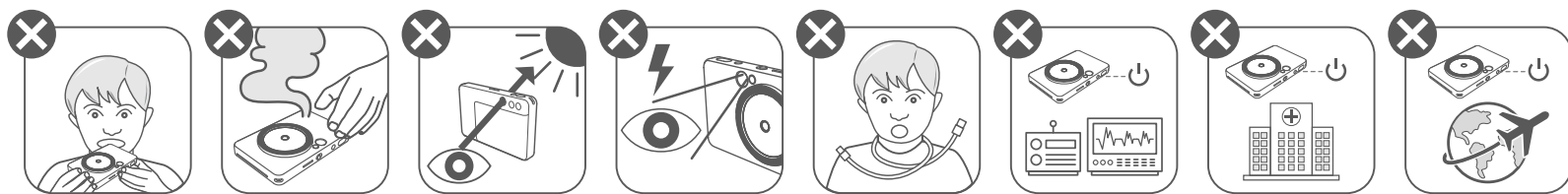

- Gardez cet appareil hors de portée des enfants et des nourrissons. Une mauvaise utilisation de ce produit peut provoquer une suffocation ou un accident.
- Cessez immédiatement d'utiliser l'appareil s'il émet de la fumée ou une odeur étrange, ou s'il ne fonctionne pas de façon normale.
- Ne regardez pas le soleil ou une lumière vive à travers le viseur ou l'objectif. Cela pourrait entraîner la cécité ou des troubles de la vision.
- Ne déclenchez pas le flash à proximité des yeux. Vous risqueriez de les abîmer.
- Une sangle enroulée autour du cou d'un enfant peut entraîner l'asphyxie. Si votre produit est équipé d'un cordon d'alimentation, il peut provoquer l'asphyxie d'un enfant s'il s'enroule malencontreusement autour de son cou.
- Éteignez l'appareil photo dans les endroits où son utilisation est interdite. Les ondes électromagnétiques émises par l'appareil photo peuvent interférer avec le fonctionnement des équipements électroniques et d'autres appareils. Manipulez l'appareil avec précaution dans les endroits où l'utilisation d'appareils électroniques est restreinte, comme à l'intérieur des avions et des centres médicaux.

ATTENTION

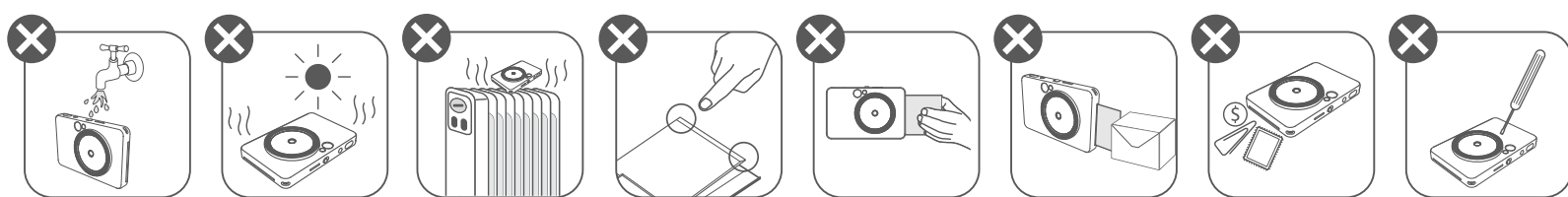

- L'imprimante risque de ne pas fonctionner en cas d'utilisation dans des conditions climatiques extrêmes. Avant de relancer une impression, attendez que l'appareil atteigne la plage de températures de fonctionnement recommandée, située entre 15 et 32 °C.
- Chargez l'appareil dans la plage de températures recommandée, comprise entre 15 et 32 °C.
- Nettoyez la surface de l'appareil à l'aide d'un chiffon doux et sec. N'utilisez pas de chiffon humide ou de liquide volatil comme des diluants à peinture.
- Maintenez le capot fermé pour éviter que de la poussière ou toute autre particule ne pénètre à l'intérieur de l'appareil.
- Si l'appareil ne fonctionne pas correctement, contactez le revendeur chez qui vous l'avez acheté ou le Canon Service & Support à l'adresse <https://www.canon-europe.com/support>
- N'exposez jamais la batterie à des températures élevées ou à des sources de chaleur directe et ne tentez jamais de l'incinérer.
- Les interférences électromagnétiques ou les décharges électrostatiques peuvent entraîner un dysfonctionnement de l'appareil ou la perte ou l'altération de la mémoire. Si cela se produit, munissez-vous d'une épingle ou d'un objet de la même forme et appuyez sur le bouton de réinitialisation sur le dessous de l'appareil.

PRÉSENTATION

PIÈCES FOURNIES

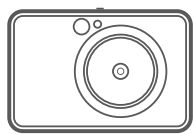

Appareil photo instantané avec imprimante intégrée



Guide de prise en main rapide



Fiche d'informations relatives à la réglementation et à la sécurité

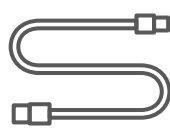

Câble USB



Papier photo CANON ZINK™ (10 feuilles)



Dragonne

CARACTÉRISTIQUES DU PRODUIT

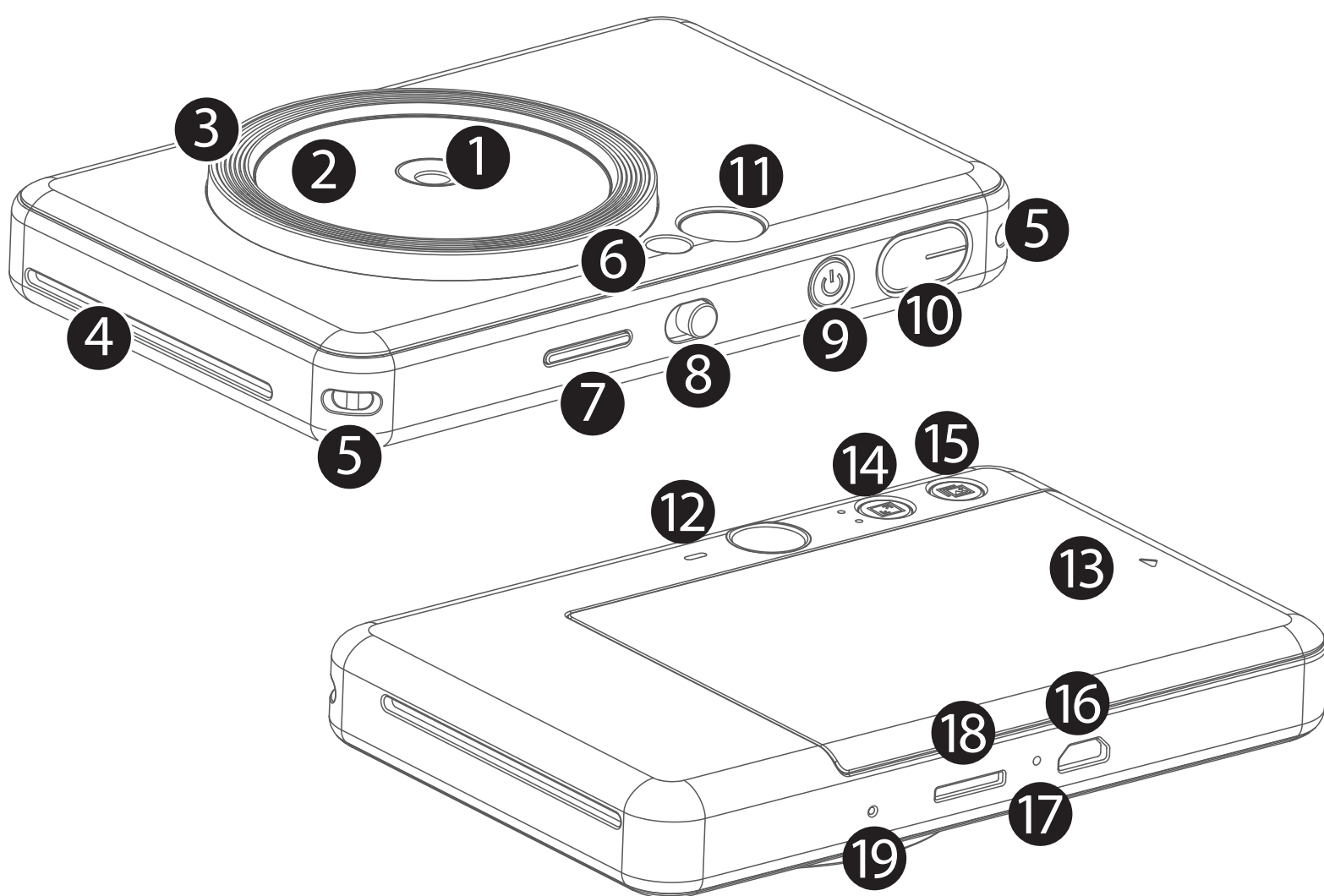

- 1 Objectif de l'appareil photo
- 2 Miroir pour selfie
- 3 Lumière de remplissage (8 voyants)
- 4 Fente de sortie de l'impression
- 5 Oeillet pour sangle
- 6 Flash
- 7 Voyant d'état
- 8 Interrupteur coulissant (Arrêt / Auto / Lumière de remplissage)
- 9 Bouton marche/arrêt
- 10 Déclencheur
- 11 Viseur
- 12 Haut-parleur
- 13 Capot de l'imprimante
- 14 Bouton de format
- 15 Bouton de réimpression
- 16 Port micro USB
- 17 Voyant d'état de la charge
- 18 Emplacement pour carte MicroSD (jusqu'à 256 Go)
- 19 Bouton de réinitialisation

* Pour réinitialiser l'appareil, appuyez sur le bouton avec une épingle

CONFIGURATION

CHARGE

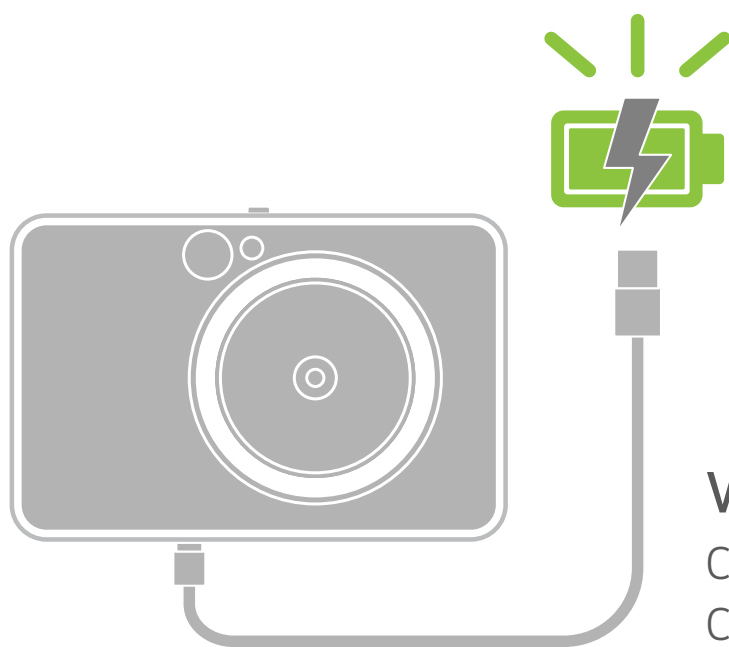

Voyant d'état de la charge

Chargement en cours : Rouge



Complet : Vert



L'appareil est muni d'une batterie intégrée. Veuillez effectuer une charge complète de l'appareil à l'aide du câble USB inclus, avant toute utilisation.

- 1 Insérez la plus petite extrémité du câble USB fourni dans l'appareil et l'autre dans un adaptateur USB rechargeable.
- 2 Le voyant de charge devient rouge lorsque la batterie est en cours de chargement.
- 3 Une fois que la batterie est complètement chargée, le voyant de charge devient vert.
– L'autonomie peut varier en fonction de l'état de la batterie, du statut opérationnel et des conditions environnementales.

! REMARQUE

À propos du câble USB

MANIPULEZ LE CÂBLE USB AVEC PRÉCAUTION LORS DU CHARGEMENT

- Ne posez pas d'objet lourd sur le câble.
- Ne placez pas le câble USB à proximité d'une source de chaleur.
- Évitez de gratter le câble, de l'endommager, de le tordre ou de le tirer.
- Ne branchez et ne débranchez pas le câble avec les mains humides.
- Évitez les températures trop élevées/basses ou l'humidité.
- Débranchez le câble USB de la source d'alimentation après le chargement.
- Utilisez le câble USB fourni pour charger la batterie.

CHARGER DU PAPIER

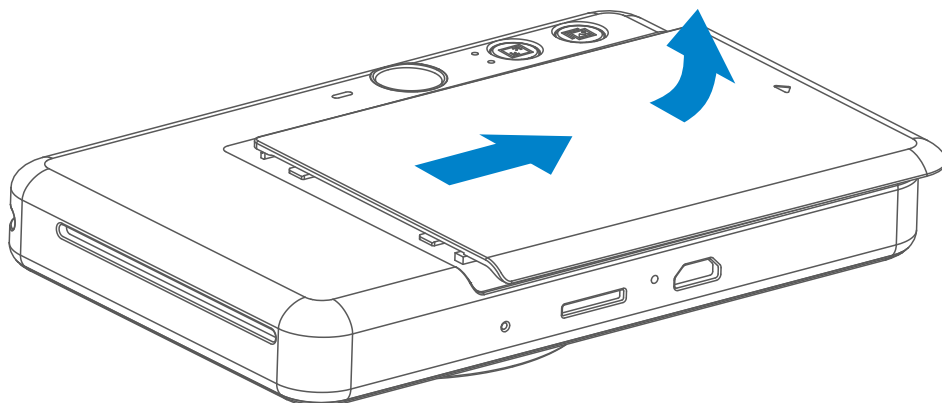

- 1 Retirez le capot en le faisant glisser dans le sens de la flèche.

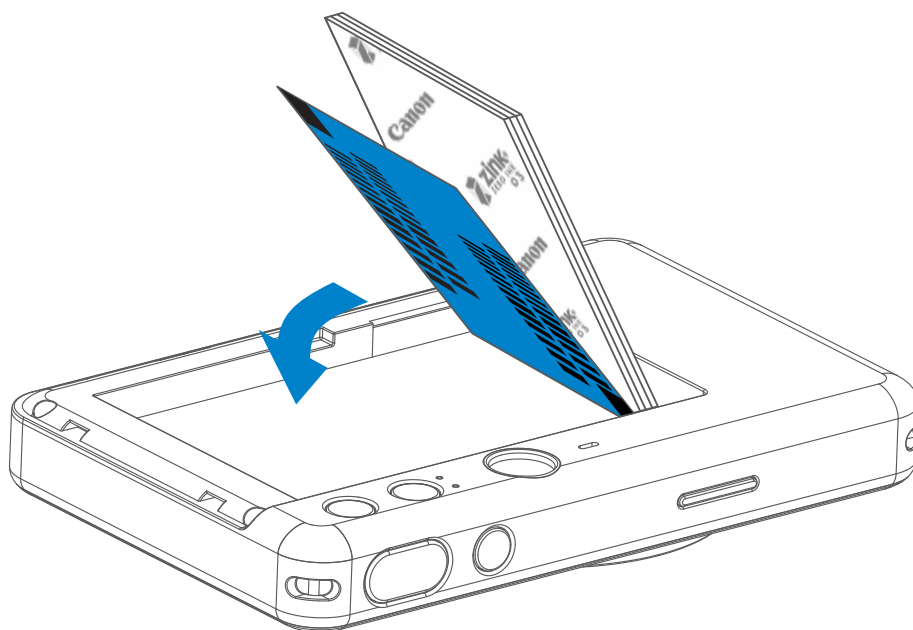

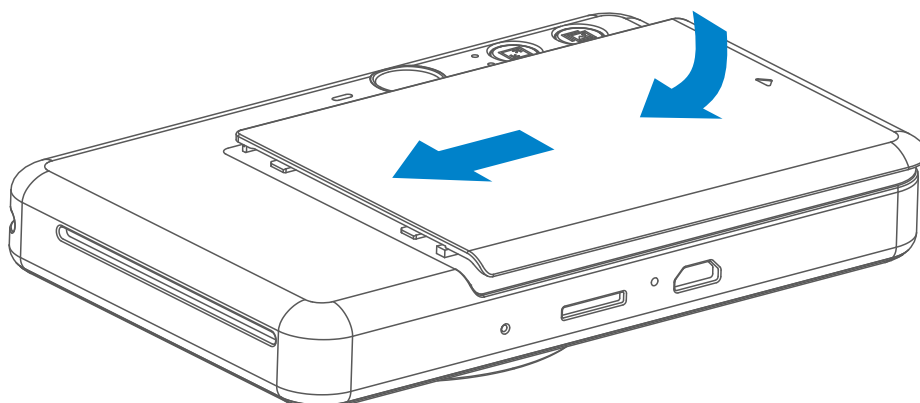

- 2 Ouvrez un paquet de papier photo (10 feuilles + un papier bleu SMART SHEET™).
- 3 Déposez les 10 feuilles de papier photo ainsi que le papier SMART SHEET™ dans le compartiment pour papier photo.
 - Placez les feuilles de papier photo au-dessus du papier bleu SMART SHEET™, en vérifiant que le code-barres bleu et les logos du papier photo sont orientés vers le bas.

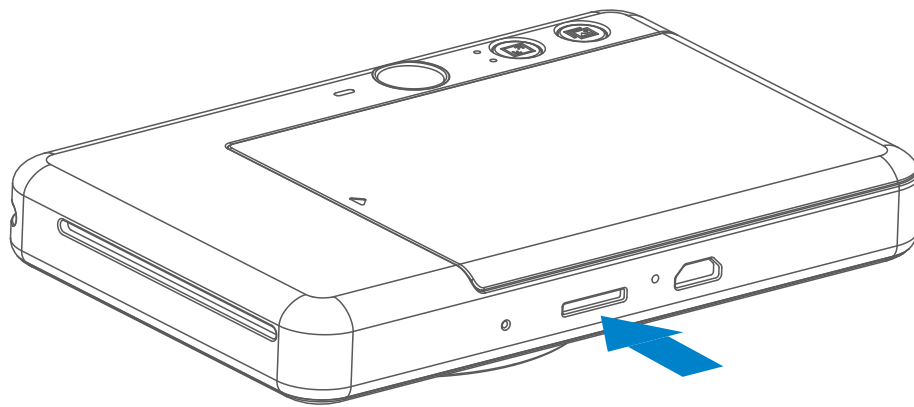

- 4 Replacez le capot sur l'appareil. Le capot doit normalement se remettre en place en produisant un léger « clic ».
 - L'appareil utilisera automatiquement le papier bleu SMART SHEET™ avant la première impression.

MÉMOIRE EXTERNE



 Une carte MicroSD externe (jusqu'à 256 Go) est nécessaire pour enregistrer les photos prises. Seuls les formats FAT16, FAT32 et exFAT sont pris en charge.

PRÉPARATION D'UNE CARTE MÉMOIRE

Utiliser les cartes mémoire suivantes (vendues séparément)

- Cartes mémoire MicroSD *1
- Cartes mémoire MicroSDHC *1*2
- Cartes mémoire MicroSDXC *1 *2

*1 Cartes conformes aux normes SD. Cependant, toutes les cartes mémoire n'ont pas été vérifiées pour garantir leur compatibilité avec l'appareil photo.

*2 Les cartes mémoire UHS-1 sont également prises en charge.

INSTALLER ET RETIRER LA CARTE MicroSD

- Insérez la carte MicroSD dans l'emplacement situé au bas de l'appareil. Vous sentirez un léger clic lorsque la carte sera complètement insérée.
- Appuyez sur le dessus de la carte pour la faire sortir. Tirez doucement pour la retirer complètement de l'appareil.
- En cas d'erreur lors de la lecture/écriture sur la carte MicroSD, le son indiquant un ÉCHEC sera émis une fois. Retirez la carte MicroSD et redémarrez l'appareil.
- Connectez l'appareil à un ordinateur à l'aide d'un câble USB. Double-cliquez sur l'image du lecteur externe lorsqu'elle apparaît sur l'ordinateur pour afficher et enregistrer les photos.

REMARQUE

ENTRETIEN DE L'APPAREIL

- Utilisez et conservez l'appareil dans un environnement dont la température est comprise entre 15 et 32 °C et dont le taux d'humidité relative (HR) se situe entre 40 et 55 %.
- Veillez à mettre à jour le micrologiciel de votre appareil. Pour vérifier si votre micrologiciel doit être mis à niveau. Ouvrez l'application Canon Mini Print, allez dans Menu principal > Paramètres > Imprimantes, sélectionnez votre appareil et accédez aux Informations sur le produit, puis appuyez sur « Mise à jour du micrologiciel ».
 - Assurez-vous au préalable que votre appareil mobile dispose d'une connexion Internet. La mise à niveau du micrologiciel n'est possible que si votre imprimante est chargée au minimum à 50 %.
- Veillez à bien utiliser la version la plus récente de l'application Canon Mini Print. Si vos applications ne se mettent pas à jour automatiquement, accédez à l'App Store pour voir si des mises à jour sont disponibles.

REMARQUE

UTILISATION DU PAPIER PHOTO



- N'insérez qu'un lot de 10 feuilles de papier photo ZINK™ et un papier SMART SHEET™ à la fois. L'ajout de feuilles supplémentaires risque de provoquer des bourrages papier ou des erreurs d'impression.
- Pour obtenir des résultats d'impression optimaux, utilisez le papier photo ZINK™ pour l'appareil Canon Zoemini S.
 - Vous pouvez acheter des feuilles de papier photo supplémentaires sur l'application Canon Mini Print, en appuyant sur « Acheter du papier » dans menu principal.
- En cas de bourrage papier, éteignez (OFF) puis rallumez (ON) l'imprimante pour dégager le papier automatiquement. Ne tirez pas sur le papier.
- Pendant l'impression, ne tirez pas sur le papier photo.
- Manipulez le papier photo avec précaution pour éviter de l'endommager ou de le plier.
- Lors du chargement, veillez à ce que le papier photo ne soit pas abîmé. Si le papier photo est souillé ou endommagé, il est possible qu'un bourrage papier ou une erreur d'impression se produise.
- N'ouvrez pas de paquet avant de charger votre appareil en papier.
- N'exposez pas le papier photo à la lumière directe du soleil ou à l'humidité.
- Ne stockez pas le papier photo dans un environnement dont la température et l'humidité ne correspondent pas aux recommandations indiquées sur le paquet. Cela risque en effet de réduire la qualité d'impression des photos.

À PROPOS DU PAPIER SMART SHEET™

- Chaque paquet contient 10 feuilles de papier photo et un papier bleu SMART SHEET™.
- Pour une qualité d'impression optimale, chargez le papier SMART SHEET™ et les feuilles de papier photo issus du même paquet. Chaque papier SMART SHEET™ est spécifiquement adapté aux feuilles du même paquet.
- Le papier SMART SHEET™ sera utilisé avant la première feuille pour nettoyer l'imprimante et optimiser la qualité d'impression du paquet correspondant (10 feuilles).
- Ne jetez le papier SMART SHEET™ qu'après avoir imprimé les 10 feuilles de papier photo du paquet. Si la qualité d'impression n'est pas satisfaisante, vous pouvez réutiliser le papier SMART SHEET™ issu du même paquet que les feuilles dans l'imprimante. Pour cela, glissez simplement le papier SMART SHEET™ en dessous des feuilles de papier photo restantes, code-barres orienté vers le bas.
- En cas d'utilisation d'un papier SMART SHEET™ issu d'un autre paquet, la qualité d'impression risque d'être affectée.

FONCTIONNEMENT

ALLUMER / ÉTEINDRE L'APPAREIL

- 1 Appuyez sur le bouton marche/arrêt  et maintenez-le enfoncé jusqu'à ce que le voyant d'alimentation s'allume.
- 2 Lorsque le voyant devient blanc, l'appareil est prêt à fonctionner.
- 3 Appuyez sur le bouton marche/arrêt  et maintenez-le pour éteindre l'appareil.

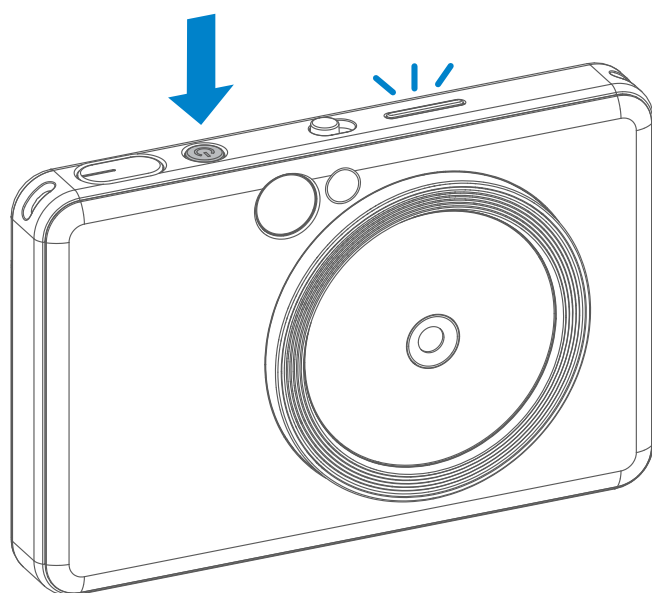

Arrêt automatique

- Lorsque l'appareil reste inutilisé pendant 3 minutes (délai par défaut), il s'éteint automatiquement. L'utilisateur peut le rallumer en appuyant de nouveau sur le bouton marche/arrêt.
- L'utilisateur peut modifier la durée (3 minutes / 5 minutes / 10 minutes) dans l'application.

PRENDRE DES PHOTOS

- 1 Tenez l'appareil et confirmez le cadrage souhaité de l'image .
- 2 Appuyez sur le déclencheur pour prendre une photo.
 - Appuyez à mi-course pour verrouiller la mise au point.
 - Appuyez plus longuement pour prendre une photo.

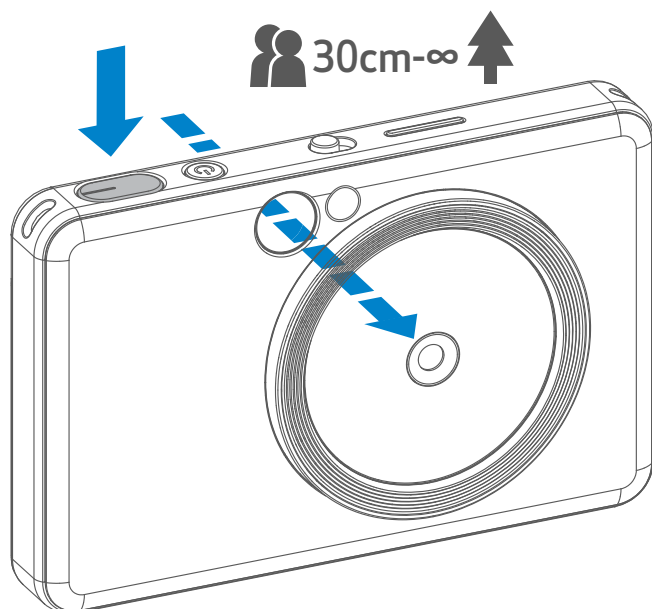

VISEUR

Cadrez votre photo grâce au repère du cadre dans le viseur.



2 x 3



Repère du cadre extérieur pour une prise de vue normale de 1 m à l'infini (∞)

2 x 2



Repère du cadre 2 x 2 pour une prise de vue normale de 1 m à l'infini (∞)

2 x 3



Repère du cadre intérieur pour une prise de vue rapprochée à 30 cm

MIROIR POUR SELFIE

Cadrez votre photo grâce au repère du cadre dans le miroir pour selfie.



2 x 3



Distance de mise au point à 50 cm

2 x 2



Distance de mise au point à 50 cm



FLASH ET LUMIÈRE DE REMPLISSAGE

FLASH

Lorsque l'appareil est allumé et que le flash ⚡ est sélectionné en mode AUTO, l'appareil déclenche automatiquement le flash si les conditions d'éclairage l'exigent.

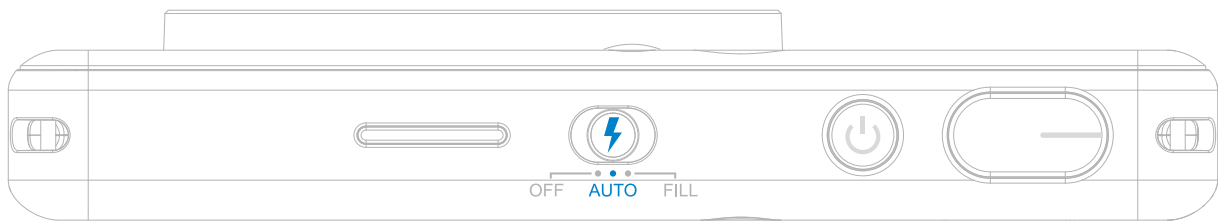

LUMIÈRE DE REMPLISSAGE

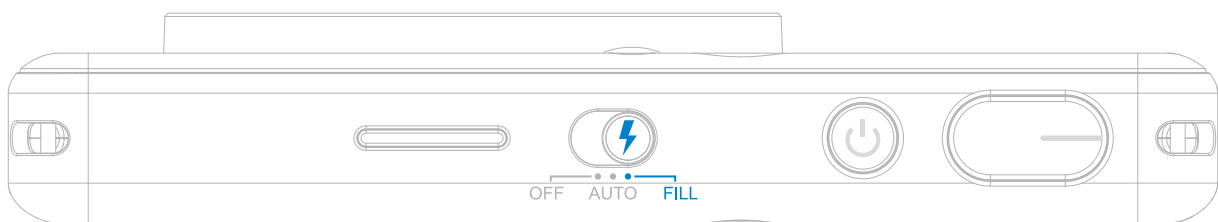

Pour la lumière de remplissage, 8 voyants sont intégrés dans l'appareil autour de l'objectif pour apporter une lumière douce lorsque vous prenez une photo.

Si vous êtes sur le point de prendre un selfie en mode Lumière de remplissage, les 8 voyants en forme d'anneau situés autour de l'objectif permettront un éclairage uniforme sur votre visage. Ainsi, vous pourrez prendre un beau selfie, en minimisant l'ombre et en assurant une luminosité uniforme sur l'ensemble de la photo.

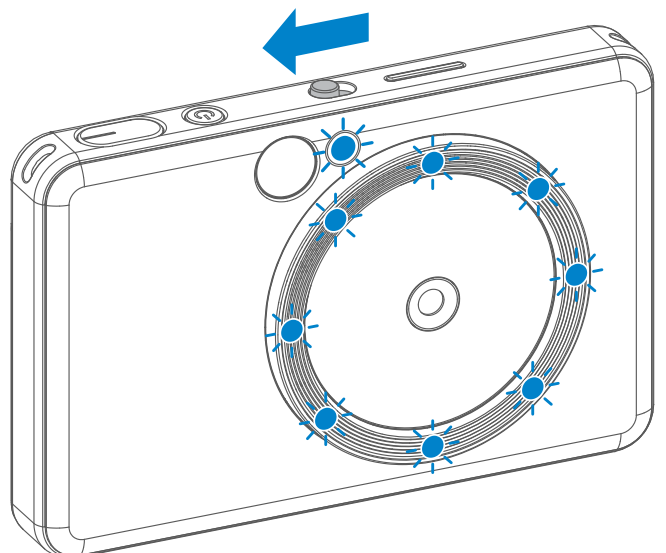

* Portée effective de la lumière de remplissage : de 30 à 60 cm

FORMAT

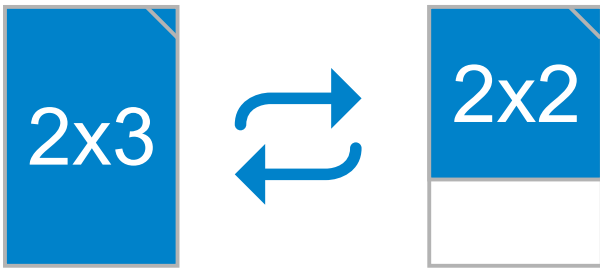

L'utilisateur peut choisir entre deux formats (2 x 3 et 2 x 2) à l'aide du bouton de format . Vous pouvez modifier le format à tout moment avant de prendre une photo.

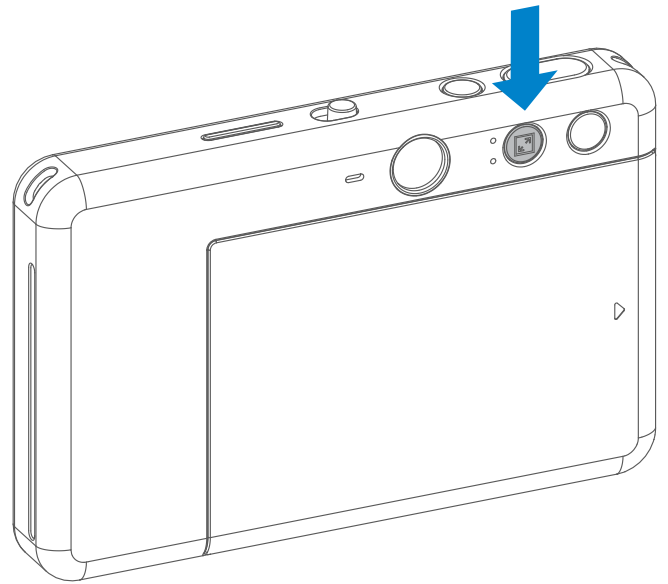

Lorsque le format est de 2 x 2, la zone vide du papier photo est différente. Elle dépend de la façon dont l'appareil est tenu.

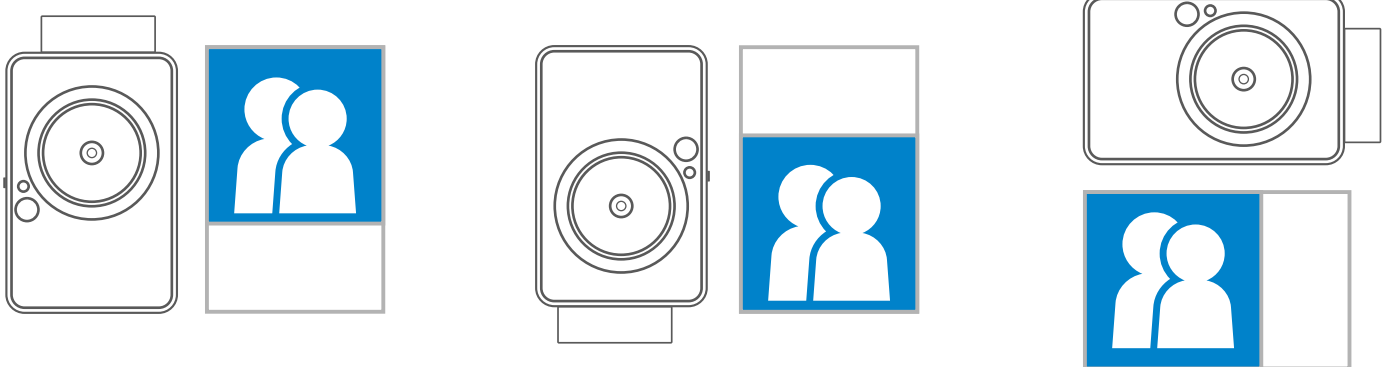

IMPRESSION ET RÉIMPRESSION

IMPRESSION D'UNE PHOTO

- La photo est imprimée immédiatement après avoir été prise.
- L'appareil peut mémoriser jusqu'à 3 images à la fois pour l'impression.
- L'appareil peut également imprimer la photo enregistrée sur votre smartphone via l'application.

RÉIMPRIMER UNE PHOTO

Lorsque vous prenez une photo et qu'elle est imprimée, si vous souhaitez la dupliquer ou distribuer plusieurs tirages de la même photo dans une soirée, il vous suffit d'appuyer sur le bouton  de réimpression pour réimprimer la dernière photo imprimée.

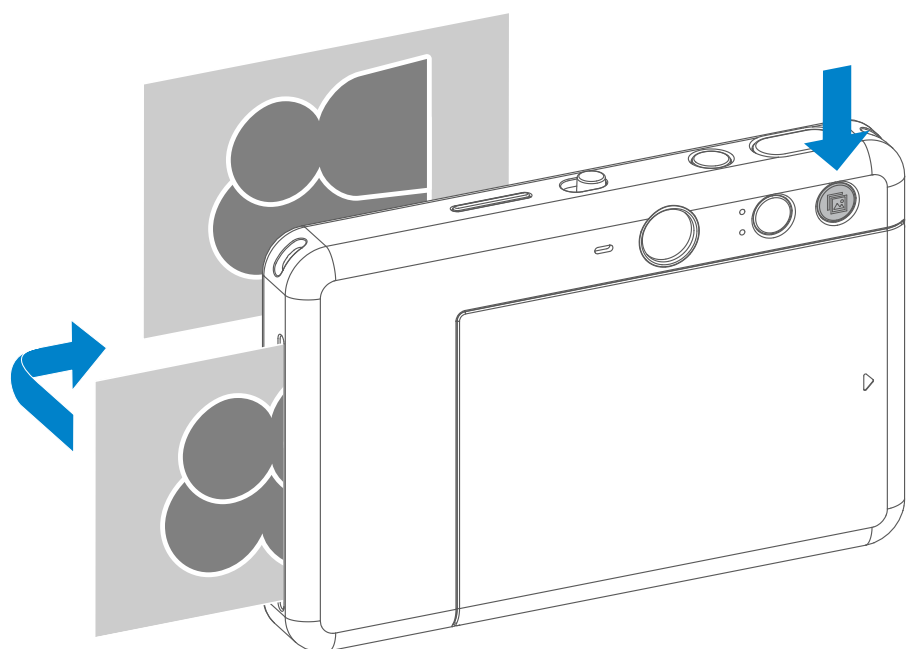



PRISE DE VUE À DISTANCE

L'utilisateur peut contrôler l'appareil à distance par le biais de l'application, par exemple en prenant des photos.

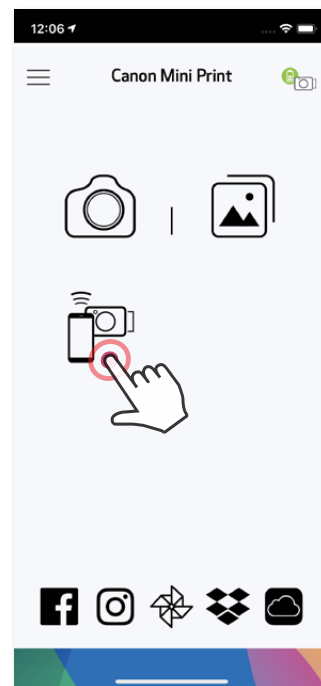
Appuyez sur  dans l'application pour accéder à la page de contrôle à distance.



RETARDATEUR

Appuyez sur  pour prendre une photo instantanément. Appuyez sur  et réglez le retardateur sur 3 secondes / 5 secondes / 10 secondes (par défaut : désactivé).

Appuyez sur  pour commencer le décompte.

- Le voyant du retardateur placé autour du miroir pour selfie vous avertit que le retardateur est activé.

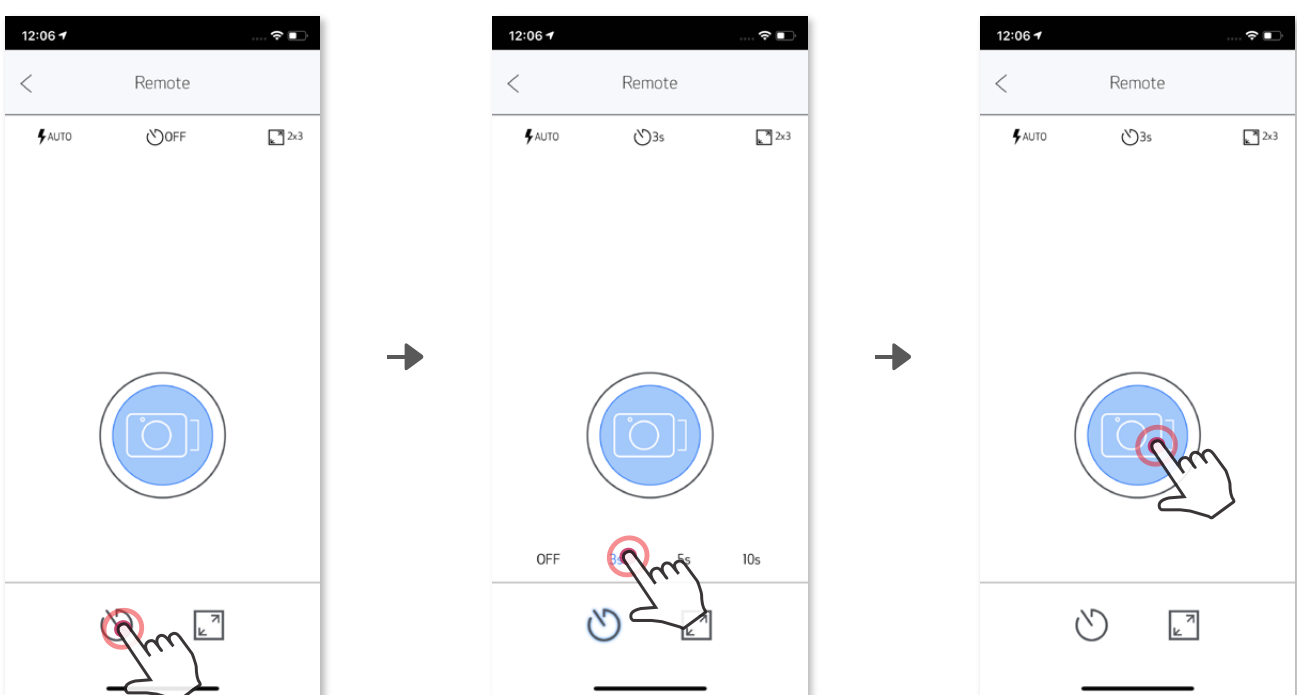

FORMAT

Appuyez sur  pour choisir entre deux formats (2 x 3 et 2 x 2).

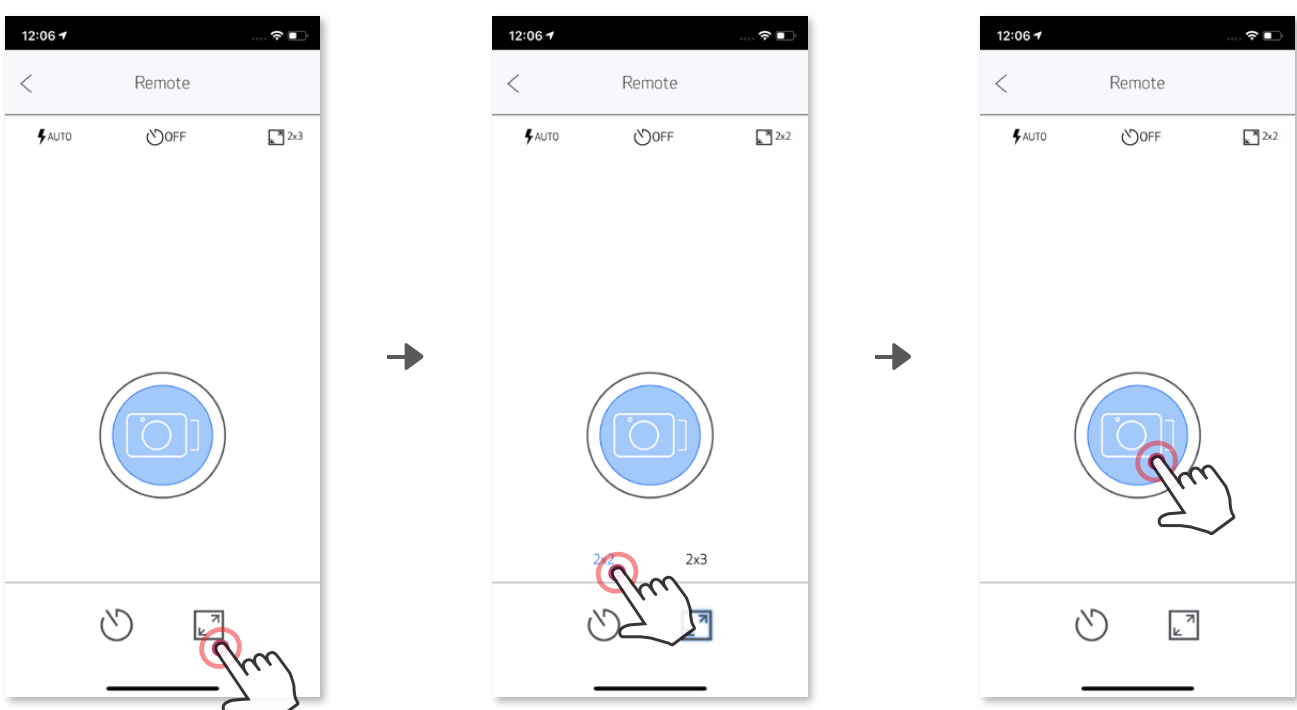



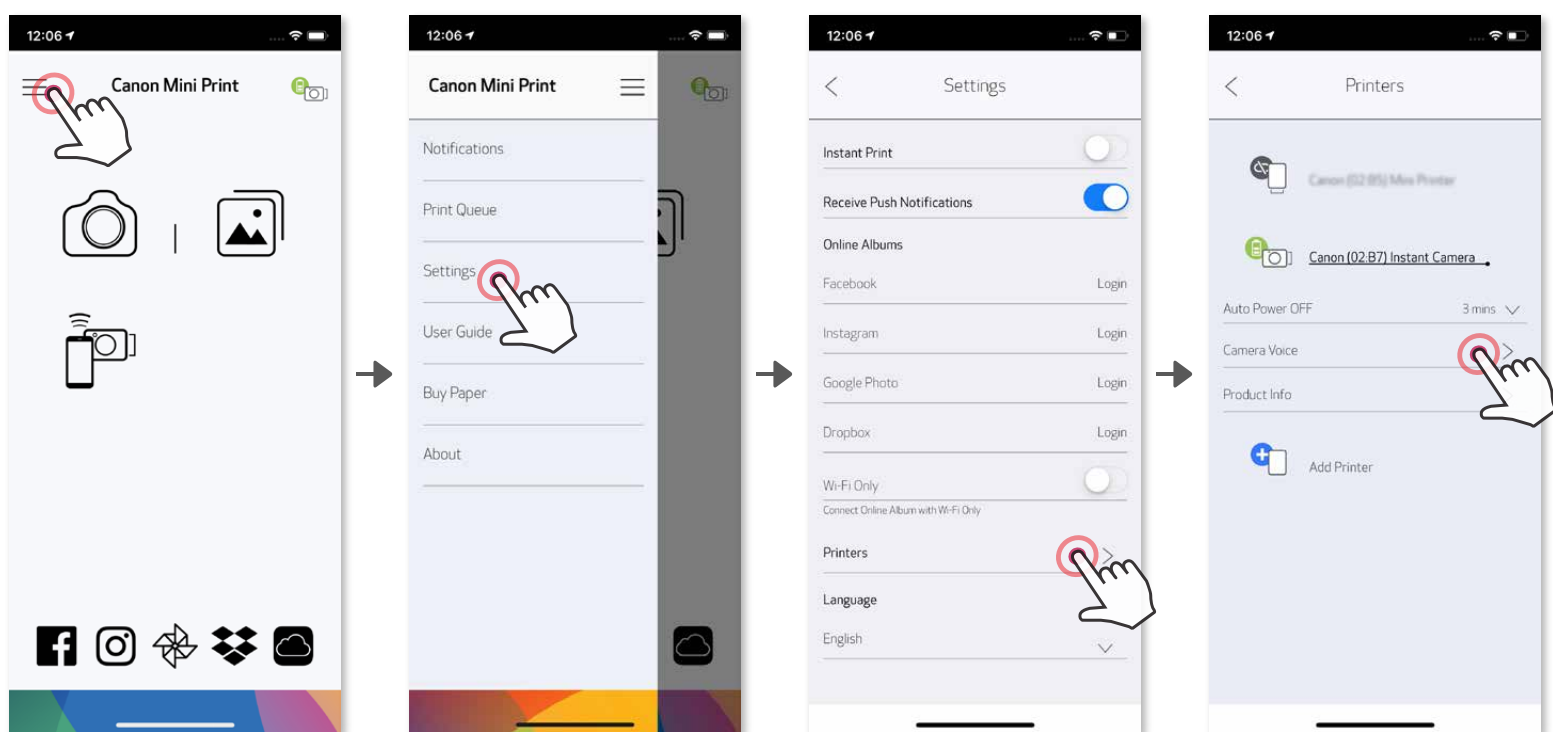

VOIX DE L'APPAREIL PHOTO

Lorsque l'appareil photo est connecté à un appareil mobile, l'utilisateur peut personnaliser les effets sonores pour les fonctions « Marche », « Arrêt » et « Déclencheur ». L'utilisateur peut enregistrer 3 fichiers son (maximum 4 secondes) pour chaque effet vocal de l'appareil photo via l'application.







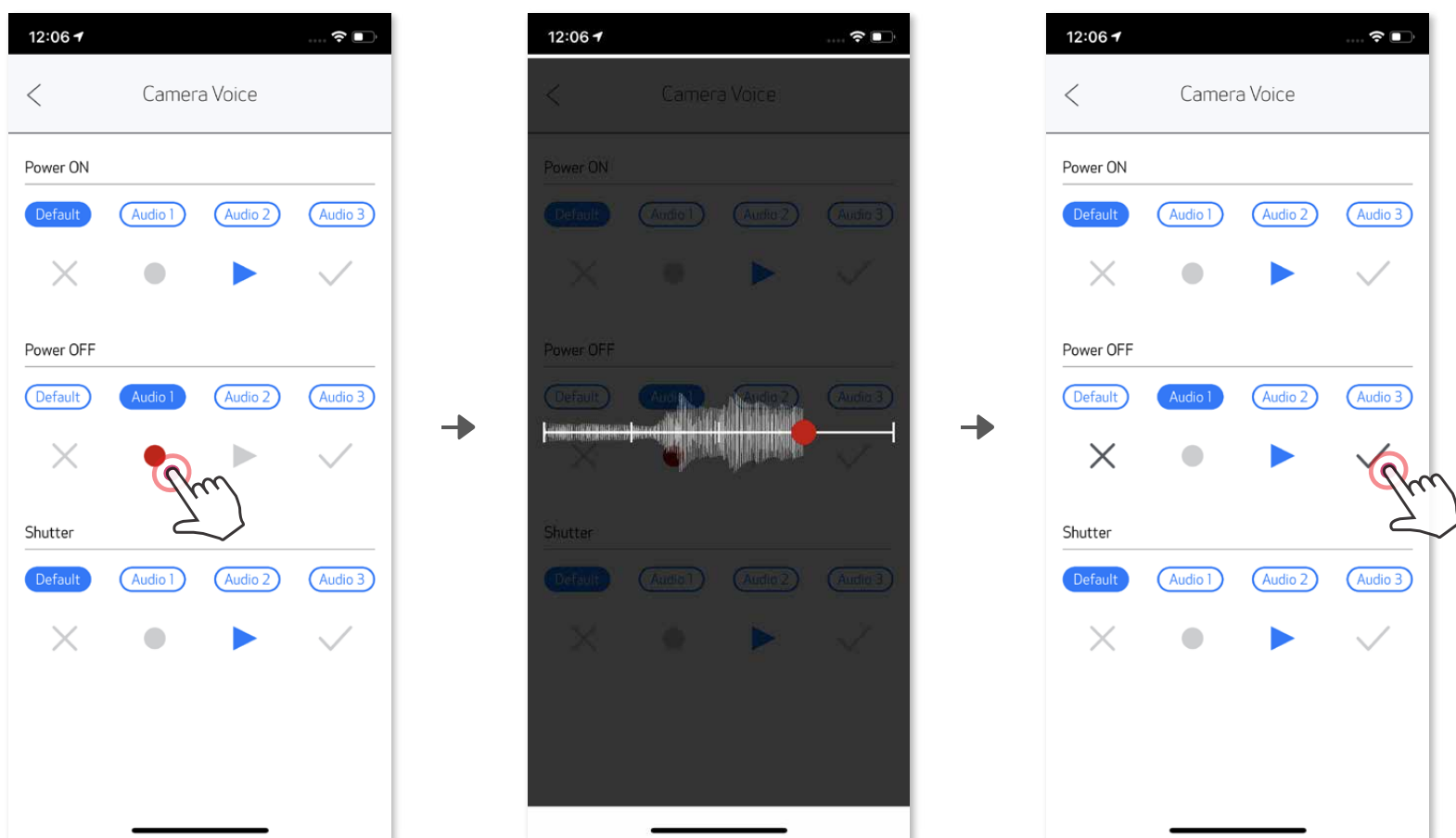







Appuyez sur  dans le menu principal, allez dans Paramètres > Imprimantes, sélectionnez votre appareil et appuyez sur « Voix de l'appareil photo ».





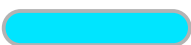

Pour démarrer un enregistrement, appuyez sur l'icône du fichier son souhaité, par exemple , puis sur . Appuyez sur  pour la lecture audio, et sur  pour enregistrer et appliquer l'effet sonore à l'appareil photo.





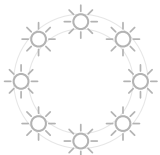



VOYANT

État	Fonctionnement/état	Voyant
Marche	Appuyez sur le bouton marche/arrêt et maintenez-le enfoncé	 >  Bleu Blanc
En veille	Après la mise en marche de l'appareil	 Blanc
Arrêt	Appuyez sur le bouton marche/arrêt et maintenez-le enfoncé	 Arrêt
Erreur de papier SMART SHEET™	Lorsque l'appareil détecte l'insertion d'un papier SMART SHEET™ non approprié, ou une autre erreur de papier SMART SHEET™	 Bleu
Traitement du papier SMART SHEET™	Lorsque l'appareil effectue une impression sur un papier SMART SHEET™	 Blanc
Pas de papier	Lorsque l'appareil ne contient pas de papier, l'appareil ne permet pas de prendre de photos	 Rouge
Bourrage papier/ Capot ouvert	En cas de bourrage papier ou lorsque le capot de l'imprimante est ouvert	 Rouge
Préparez-vous pour l'impression	Préparation à l'impression	 Blanc
Impression d'une photo	Lorsque l'appareil imprime une photo	 Jaune->Magenta->Cyan->Blanc (boucle)
Mode Mémoire de masse	L'appareil est connecté à un ordinateur	 Magenta
Erreur de carte MicroSD	Impossible d'écrire des données sur la carte MicroSD	 Magenta
Température trop élevée	Lorsque la température de l'appareil est trop chaude	 Rouge (jusqu'à ce que la température revienne à la normale)
Température trop basse	Lorsque la température de l'appareil est trop froide	 Cyan (jusqu'à ce que la température revienne à la normale)
Refroidissement de la tête d'impression	Vérification de la température de la tête d'impression et refroidissement de celle-ci avant impression	 Cyan (boucle)

Batterie faible	Lorsque le niveau de la batterie est inférieur à 20 %	 Blanc -> Rouge (boucle)
Batterie très faible	Lorsque le niveau de la batterie est trop faible	 Rouge -> Blanc (boucle)
Mise à jour du micrologiciel	Après que la mise à jour soit effectuée	 Blanc
Format 2 x 3	Lorsque le format 2 x 3 est sélectionné, les 8 voyants au niveau de la lumière de remplissage clignotent une fois.	
Format 2 x 2	Lorsque le format 2 x 2 est sélectionné, les 4 voyants au niveau de la lumière de remplissage clignotent une fois.	

RÉSOLUTION DES PROBLÈMES

Status	LED Indication	Actions
Erreur de carte MicroSD	 Magenta	<ul style="list-style-type: none"> • Vérifier si la carte MicroSD est correctement insérée • Vérifier si la carte MicroSD est pleine • Vérifier si la carte MicroSD est endommagée • Vérifier si la carte MicroSD est compatible
Échec de l'utilisation du papier	 Rouge	<ul style="list-style-type: none"> • Ouvrir le capot du compartiment pour papier afin de vérifier si le papier photo Canon ZINK™ est bien inséré
Bourrage papier	 Rouge	<ul style="list-style-type: none"> • Éteindre et rallumer l'appareil. Le papier photo sera automatiquement chargé
Pas de papier	 Rouge	<ul style="list-style-type: none"> • Recharger le papier photo Canon ZINK™ dans l'appareil
Le capot de l'imprimante n'est pas correctement fermé	 Rouge	<ul style="list-style-type: none"> • Refermer correctement le capot de l'imprimante
Surchauffe	 Rouge	<ul style="list-style-type: none"> • Attendre que la température de l'appareil revienne à la normale. L'appareil recommencera à fonctionner
Connexion	N/A	<ul style="list-style-type: none"> • S'assurer que la connexion Bluetooth® du smartphone est correctement configurée. • S'assurer que la sélection de l'appareil sur l'application est correcte • S'assurer que le système d'exploitation du smartphone est compatible et à jour
Défaillance du contrôle à distance	N/A	<ul style="list-style-type: none"> • S'assurer que l'appareil est connecté à l'application • S'assurer que l'application et le micrologiciel sont à jour
Échec du son personnalisé	N/A	<ul style="list-style-type: none"> • S'assurer que l'appareil est connecté à l'application • S'assurer que l'application et le micrologiciel sont à jour
L'appareil ne fonctionne pas	N/A	<ul style="list-style-type: none"> • S'assurer que le niveau de la batterie n'est pas trop faible. Si ce n'est pas le cas, recharger l'appareil
Prendre des photos	N/A	<ul style="list-style-type: none"> • S'assurer que le micrologiciel de l'appareil est à jour • S'assurer que de la mémoire tampon pour la file d'impression est disponible • S'assurer que l'appareil est équipé de papier photo Canon ZINK™

CARACTÉRISTIQUES

Technologie d'impression	ZINK™
Résolution d'impression	314 x 600 ppp (points par pouce)
Vitesse d'impression	Environ 50 secondes (le moteur démarre et s'arrête, à une température ambiante de 25 °C)
Format de la photo	2" x 2" ou 2" x 3"
Papier compatible	Papier photo Canon ZINK™ : ZP-2030-20 (paquet de 20 feuilles) / ZP-2030-50 (paquet de 50 feuilles) 2" x 3" / Autocollant à face arrière décollable
Capacité en papier	Jusqu'à 10 feuilles de papier photo ZINK™ + 1 papier SMART SHEET™
Résolution photo	8MP
Distance foca	25,4 mm
Ouverture	f 2.2
Zone de mise au point	30cm - ∞
Sensibilité	Auto (ISO 100 - 1600)
Flash	OUI (Auto)
Portée du flash	0.5m - 1.0m
Carte mémoire	Carte MicroSD, jusqu'à 256 Go
Source d'alimentation	Batterie lithium-polymère rechargeable intégrée 700 mAh, 7,4 V
Durée de chargement	Environ 120 minutes (Charge complète)
Adaptateur secteur	Courant de sortie : 1 A (min) Tension : 5 V
Paramètres environnementaux	<ul style="list-style-type: none">- Température recommandée pour le fonctionnement, le chargement et la conservation de l'imprimante : entre 15 et 32 °C- Taux d'humidité recommandé pour le fonctionnement, le chargement et la conservation de l'imprimante : entre 40 et 55 % (humidité relative)- Température pour le fonctionnement : entre 5 et 40 °C- Taux d'humidité pour le fonctionnement : < 70 % (HR)
Délai d'arrêt automatique	3 minutes / 5 minutes / 10 minutes (réglable via l'application)
Dimensions	121 mm (l) x 80,3 mm (h) x 21,5 mm (d)
Poids	188 g
SE compatibles (pour ordinateur)	Windows 7 / 8 / 8.1 / 10 Mac OSX 10.10 - 10.14
Connectivité	Bluetooth® 4.0
SE compatibles	iOS 9.0 ou version ultérieure et Android 4.4 ou version ultérieure
Application mobile	Canon Mini Print
Connexion pour le chargement et le transfert de données	USB 2.0 (Micro USB)

Sous réserve de modifications

INSTALLATION DE L'APPLICATION

OPTION ①

EN CHERCHANT « Canon Mini Print » DANS LES APP STORES

Depuis Google Play™ pour Android™

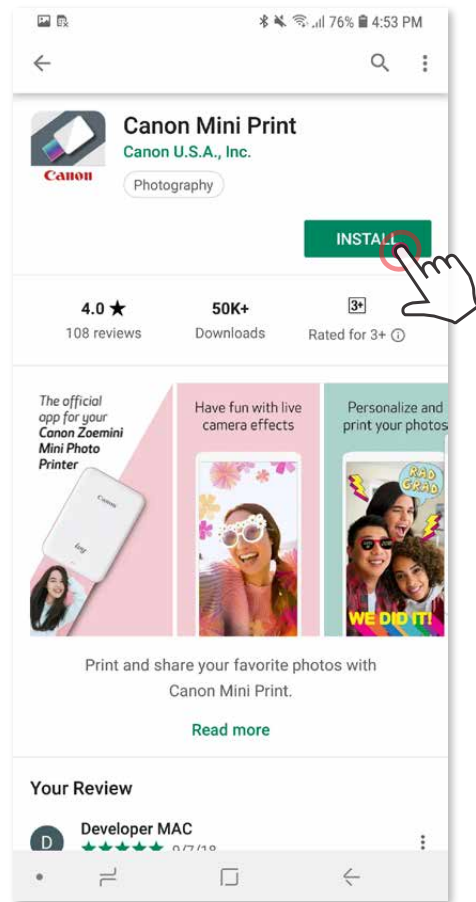
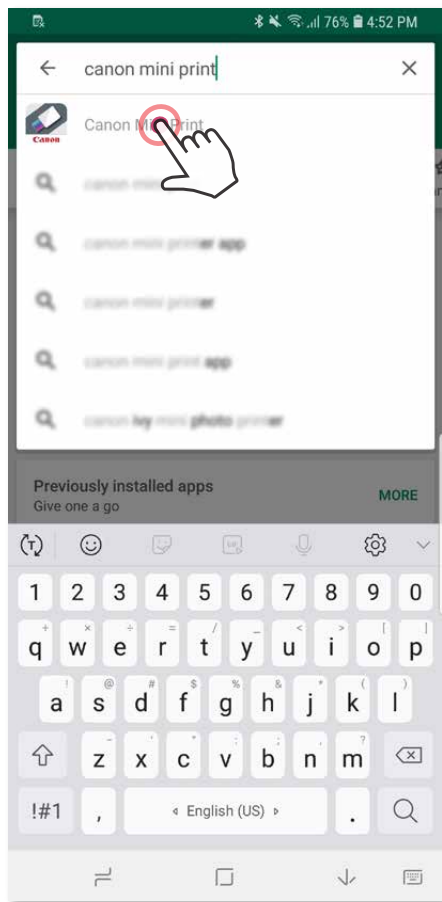

Depuis l'App Store® pour iOS®

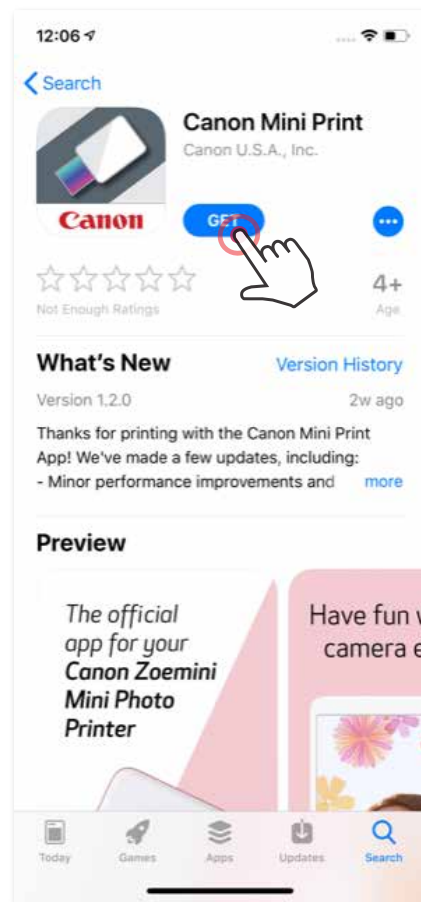
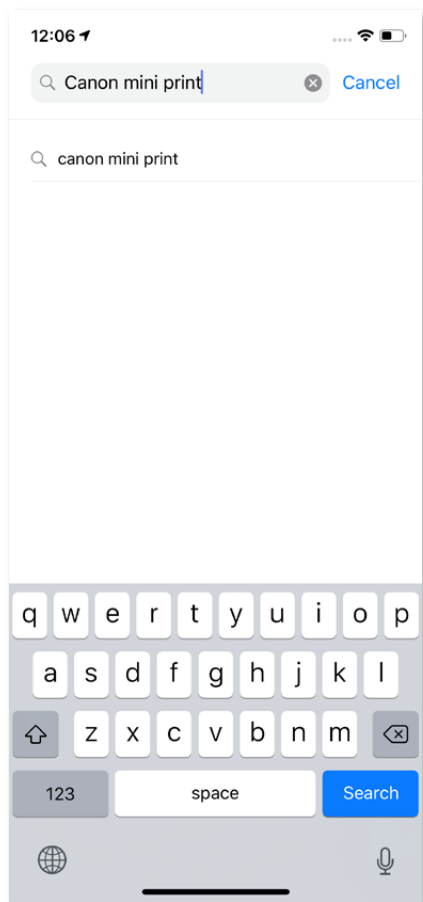

OPTION ②

EN UTILISANT LE QR CODE : SCANNEZ LE QR CODE SITUÉ DANS LE « Guide de prise en main rapide »



Sous Android

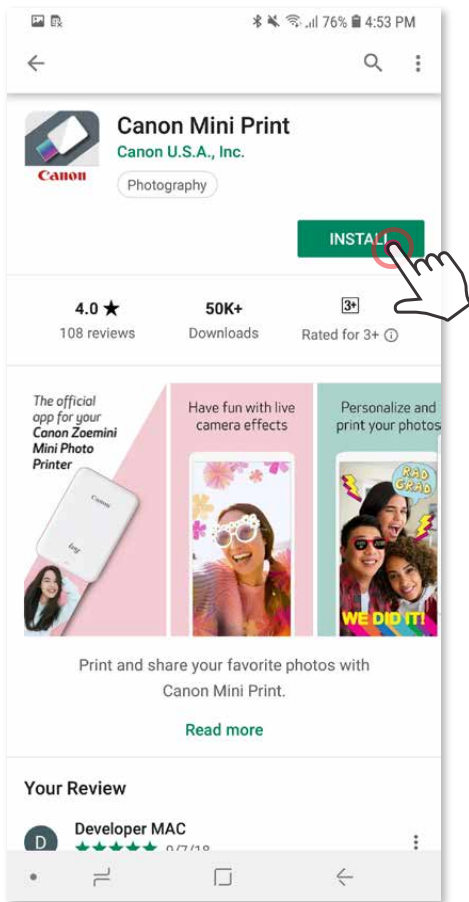

Sous iOS

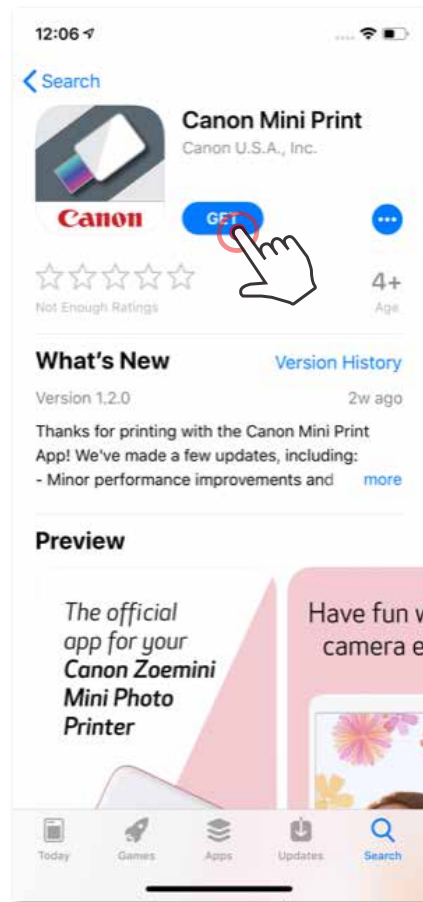

OPTION ③

Dans le navigateur de votre appareil, ACCÉDEZ À <https://app.canonminiprint.com/>

OPTION ④

AVEC LA TECHNOLOGIE NFC sous Android UNIQUEMENT

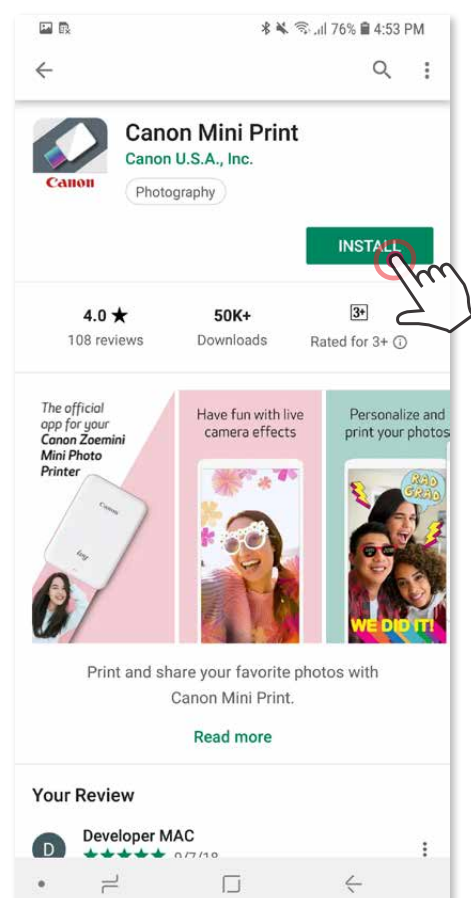
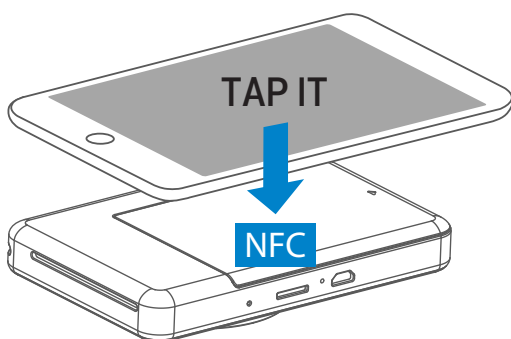

CONNECTER L'APPAREIL PHOTO INSTANTANÉ AVEC IMPRIMANTE INTÉGRÉE À UN APPAREIL MOBILE

Connection sous Android

- ① Allumez l'imprimante en appuyant sur le bouton marche/arrêt et en le maintenant enfoncé jusqu'à ce que le voyant d'état s'allume.
- ② Ouvrez les « Paramètres » de l'appareil mobile pour activer la fonction Bluetooth® et associer l'appareil à l'imprimante.

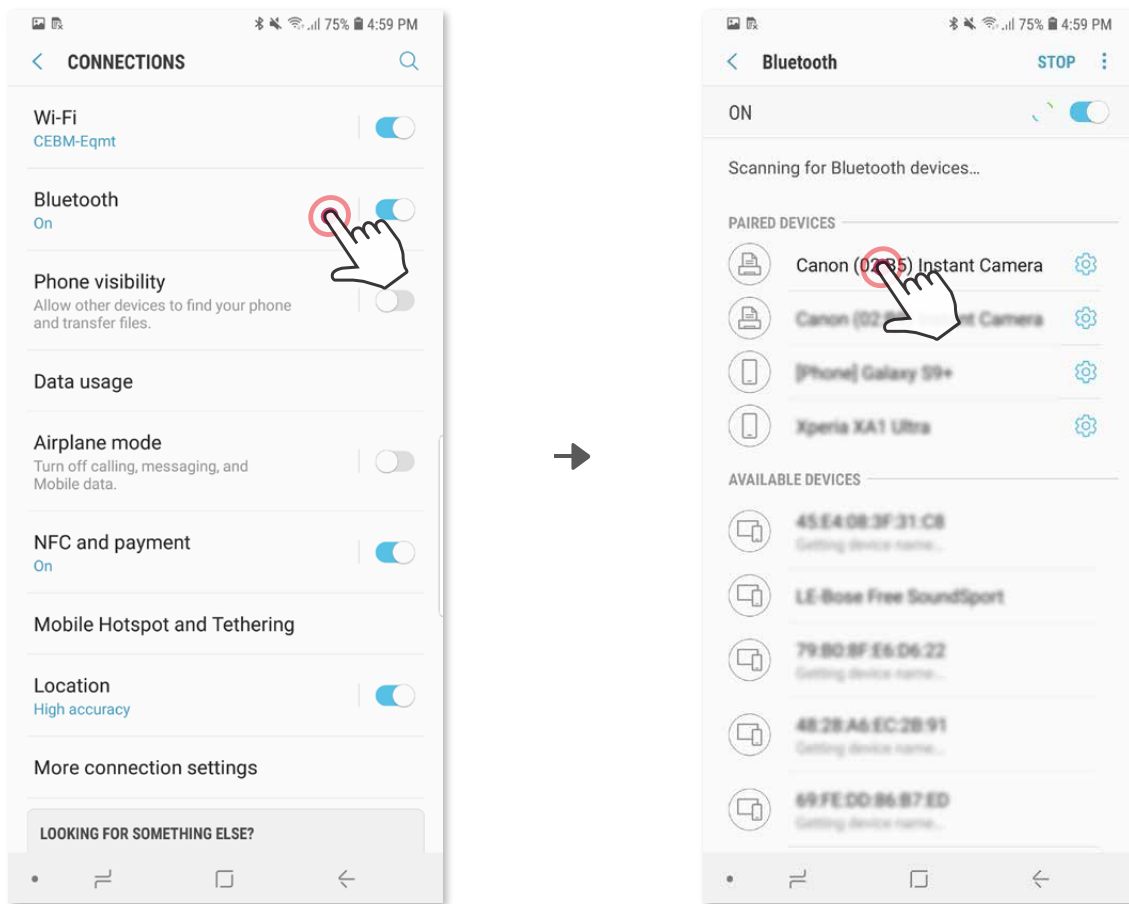

- ③ **OPTION A** - Ajoutez l'imprimante dans l'application. Appuyez sur l'icône en haut à droite et sélectionnez votre imprimante. Lorsque celle-ci est connectée, l'icône est remplacée par le symbole du niveau de la batterie.

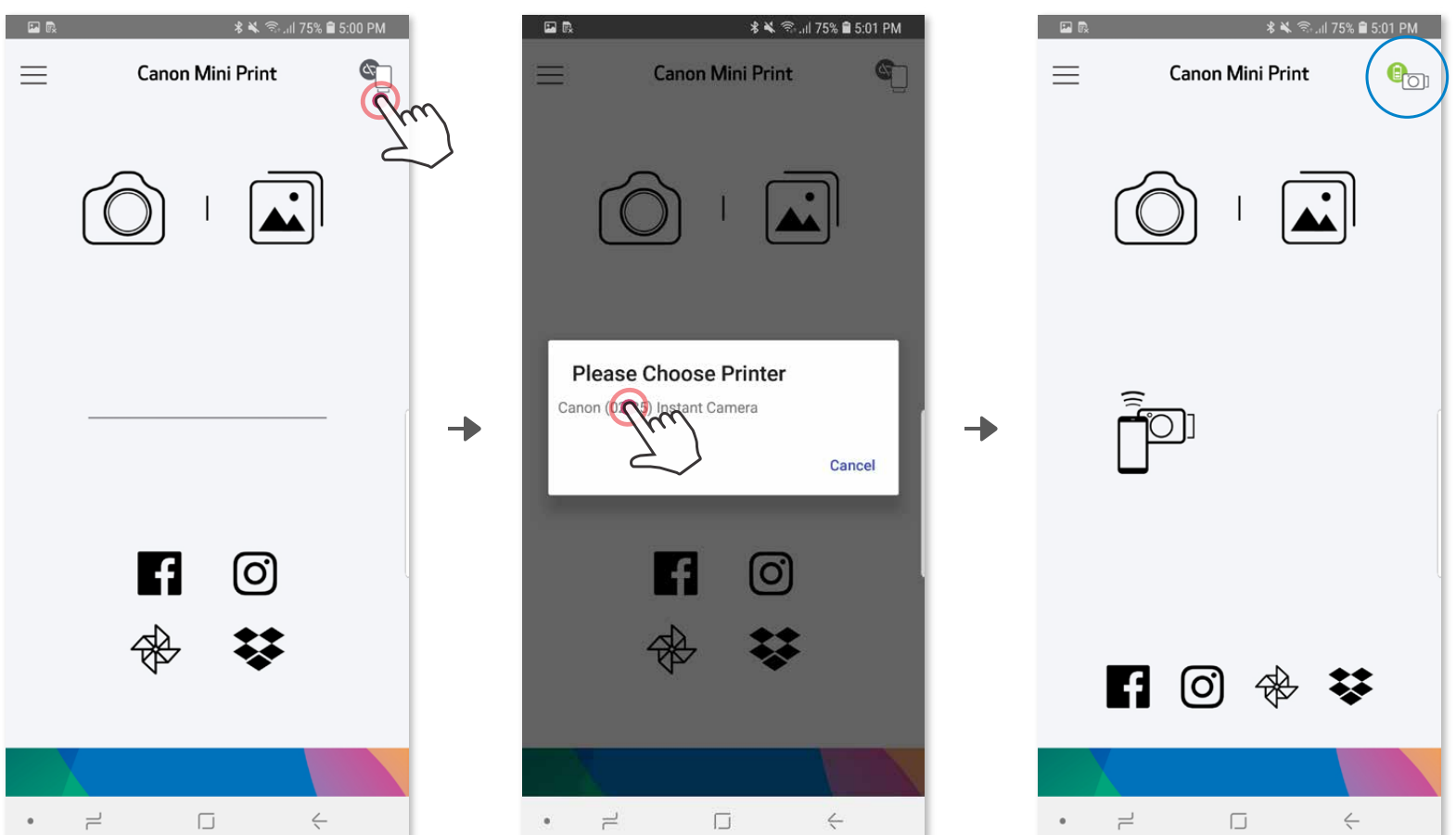

- ③ **OPTION B** - Ajoutez l'imprimante dans l'application. Dans le menu principal, accédez aux « Paramètres », sélectionnez « Imprimantes », puis appuyez sur « Ajouter une imprimante » et choisissez votre imprimante. Lorsque l'imprimante est connectée, elle apparaît dans la liste des « Imprimantes » et l'icône est remplacée par le symbole du niveau de la batterie.

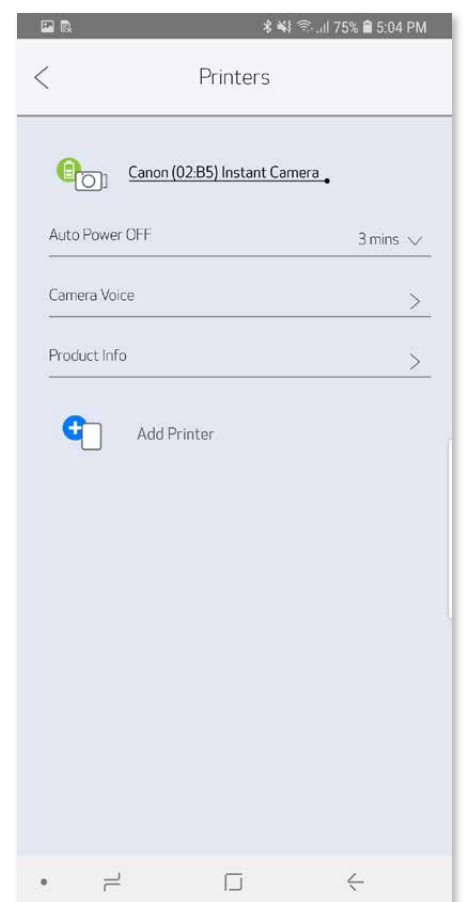
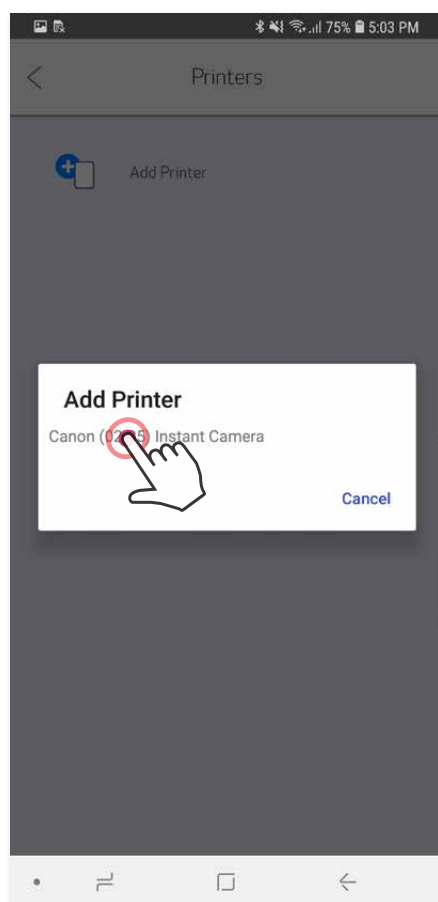
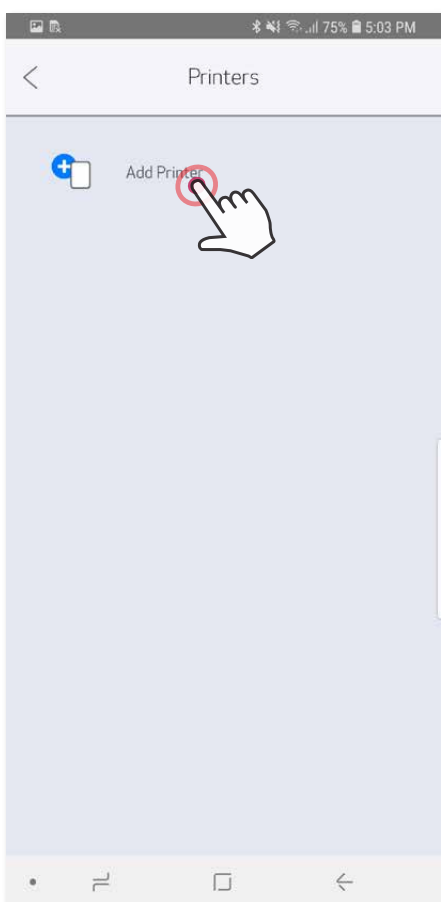
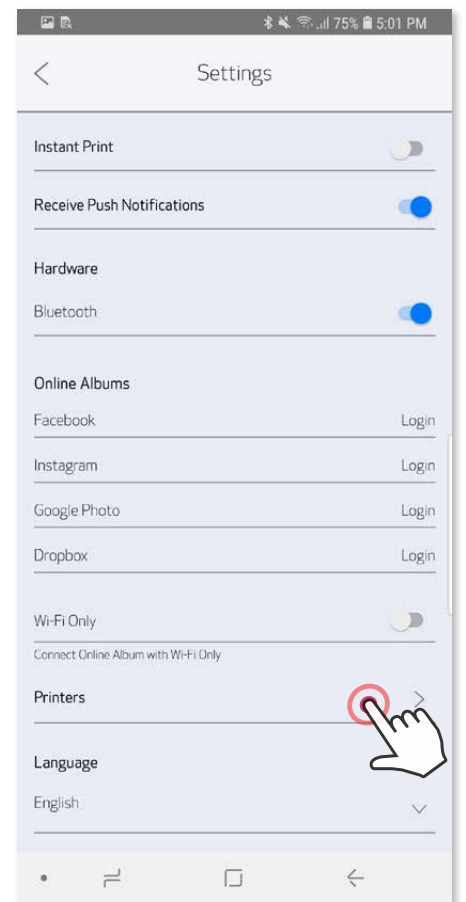
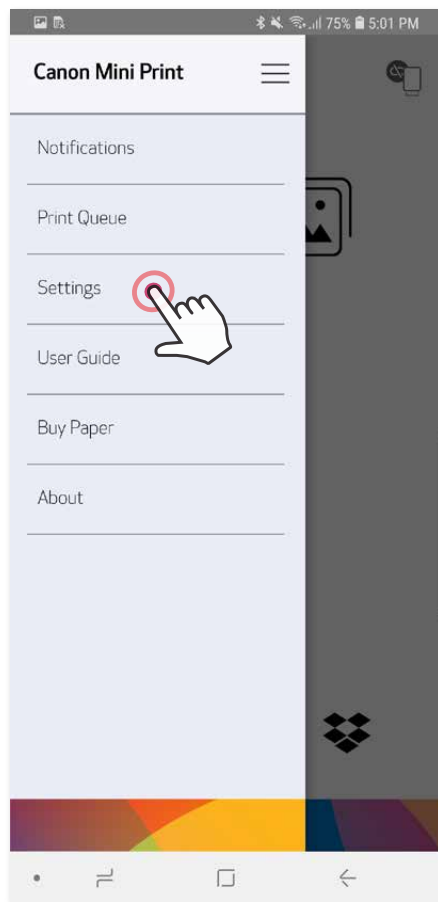
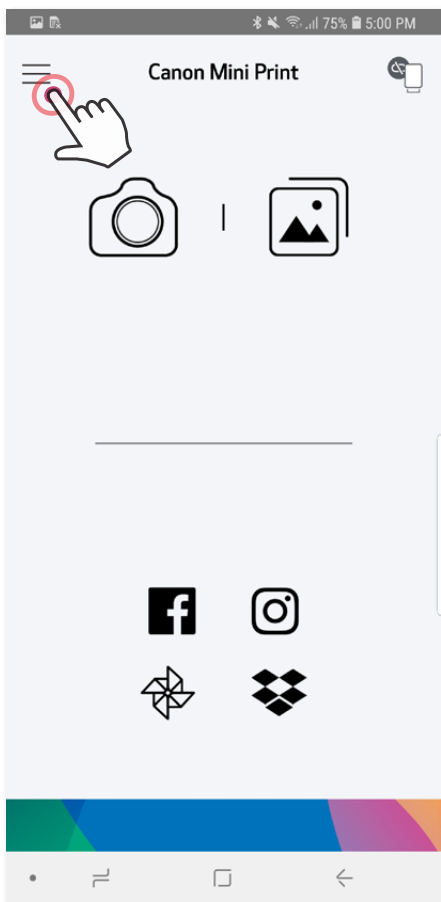

Connexion sous iOS

- ① Allumez l'imprimante en appuyant sur le bouton marche/arrêt et en le maintenant enfoncé jusqu'à ce que le voyant d'alimentation s'allume.
- ② Ouvrez les « Paramètres » de l'appareil mobile pour activer la fonction Bluetooth® et associer l'appareil à l'imprimante.

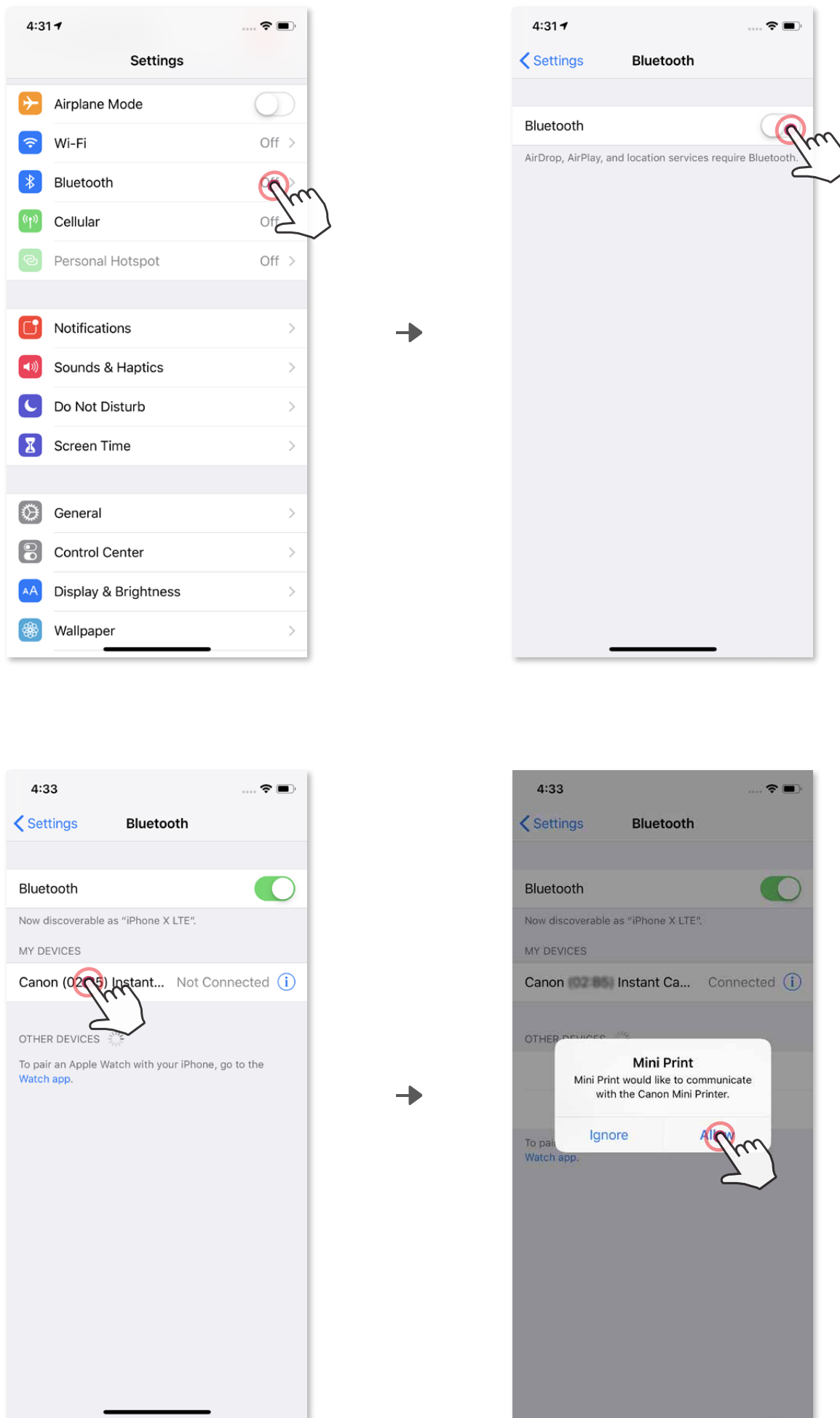

- ③ **OPTION A** - Ajoutez l'imprimante dans l'application. Appuyez sur l'icône en haut à droite et sélectionnez votre imprimante. Lorsque celle-ci est connectée, l'icône est remplacée par le symbole du niveau de la batterie.

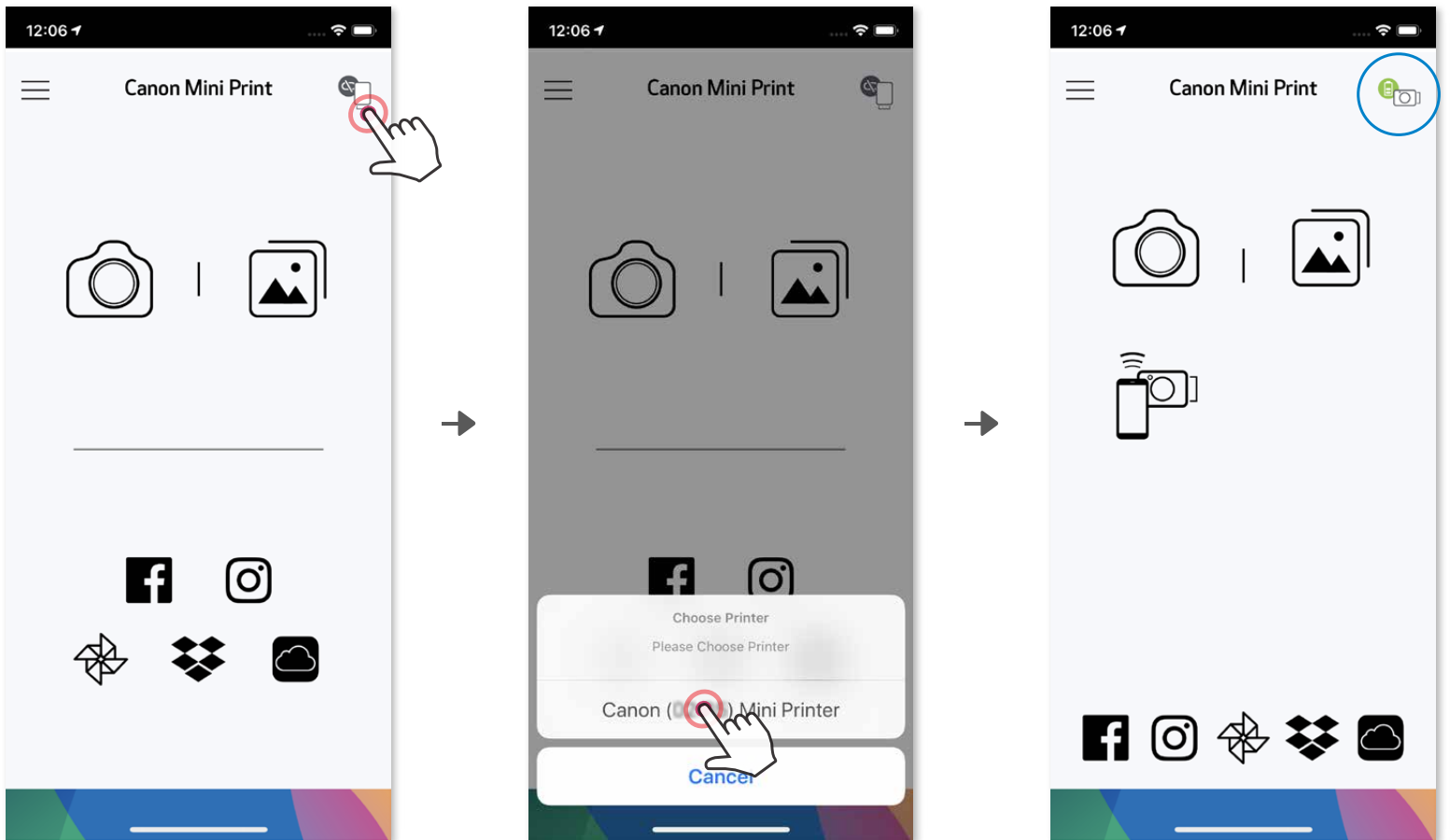

— OR —

- ③ **OPTION B** - Ajoutez l'imprimante dans l'application. Dans le menu principal, accédez aux « Paramètres », sélectionnez « Imprimantes », puis appuyez sur « Ajouter une imprimante » et choisissez votre imprimante. Lorsque l'imprimante est connectée, elle apparaît dans la liste des « Imprimantes » et l'icône est remplacée par le symbole du niveau de la batterie.

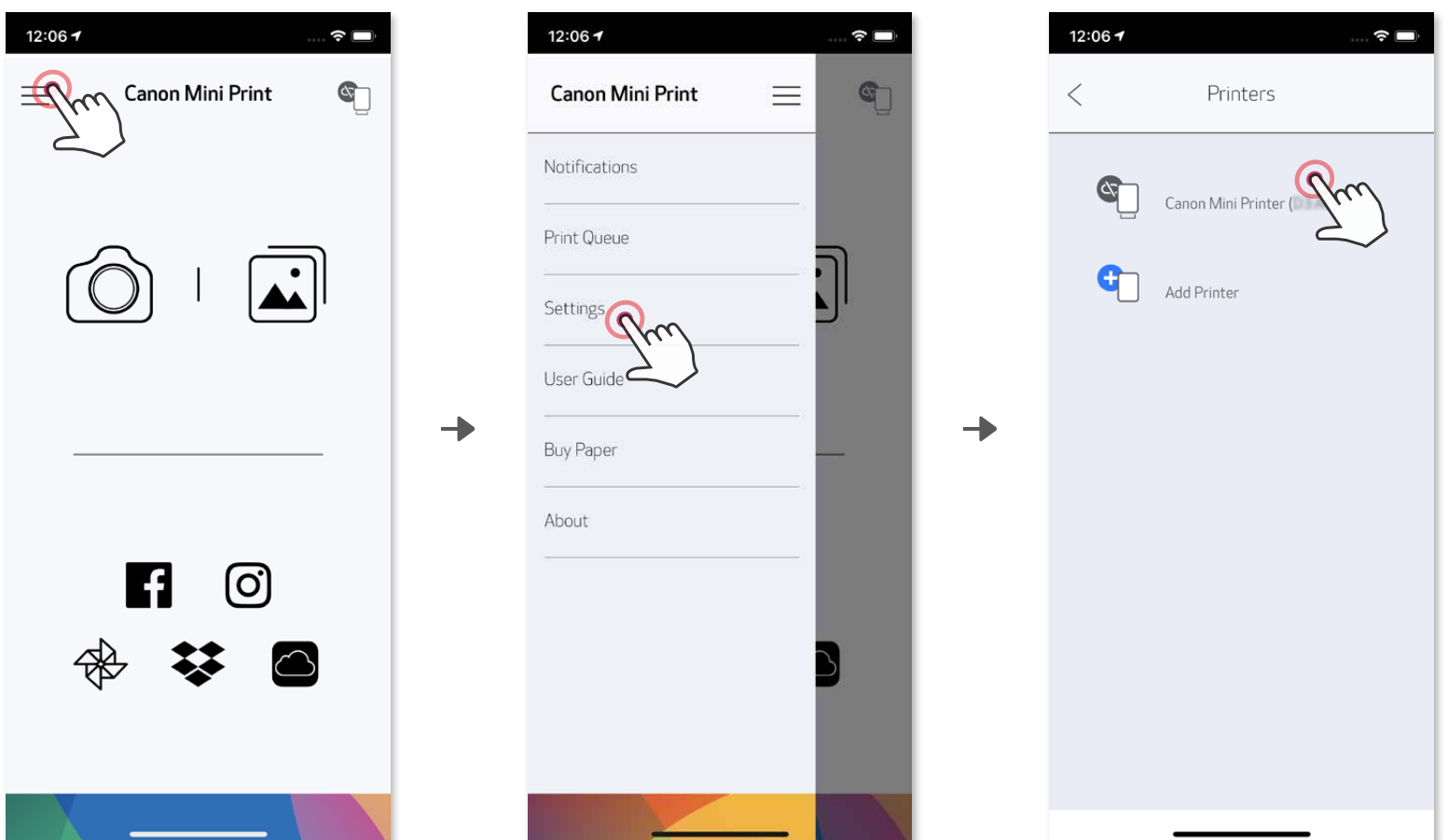

Connection sous Android (technologie NFC)

- ① Sur votre appareil mobile, vérifiez que les fonctionnalités NFC et Bluetooth® sont activées.
- ② Ouvrez l'application Canon Mini Print.
- ③ Placez votre appareil mobile au-dessus de l'imprimante.
- ④ Suivez les instructions à l'écran pour effectuer la connexion pour la première fois. L'imprimante s'associera automatiquement à l'appareil mobile.

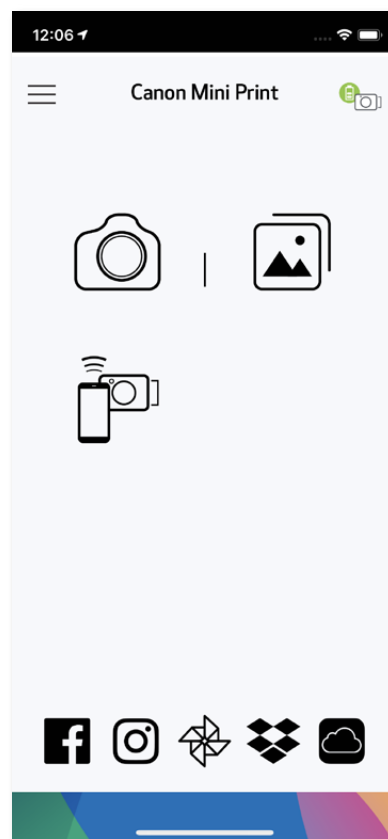
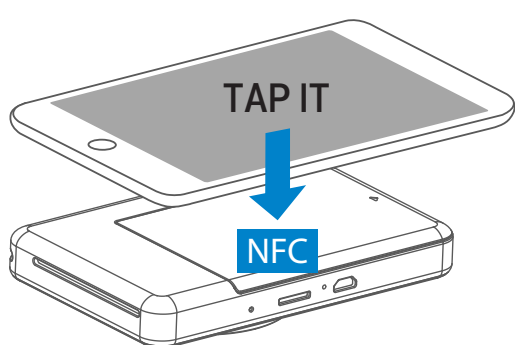

! REMARQUE

Icône de statut de la batterie (dans l'application)

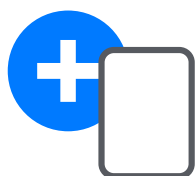

Ajouter une nouvelle imprimante

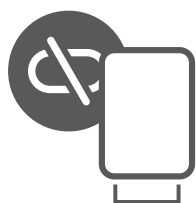

Imprimante non connectée



Imprimante connectée
(affichage de l'état de la batterie)

À propos de l'association

- Une imprimante ne peut être associée qu'à un seul appareil iOS/Android.
- Un appareil iOS/Android peut être connecté à plusieurs imprimantes. Pour associer une imprimante supplémentaire, accédez aux Paramètres de l'imprimante du Menu principal et appuyez sur « Ajouter une imprimante ».
- Recherchez et associez l'imprimante appelée « Appareil photo instantané (xx:xx) Canon ». Vérifiez que les 4 derniers chiffres du numéro MAC (xx:xx) de l'étiquette à l'intérieur de l'imprimante correspondent à ceux affichés à l'écran.
- En fonction de l'environnement, il est possible que la recherche et le transfert Bluetooth® échouent. Vérifiez l'état de la fonction Bluetooth® sur votre appareil mobile, puis réessayez.

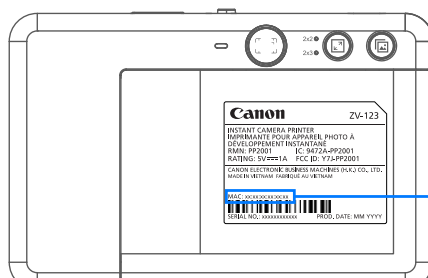
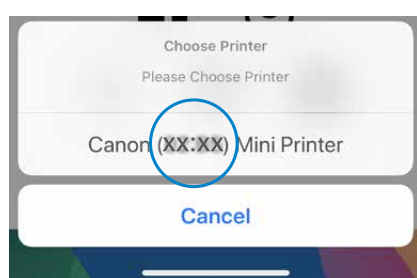

MAC: xx:xx:xx:xx:xx:xx

INTERFACE UTILISATEUR

ÉCRAN D'ACCUEIL

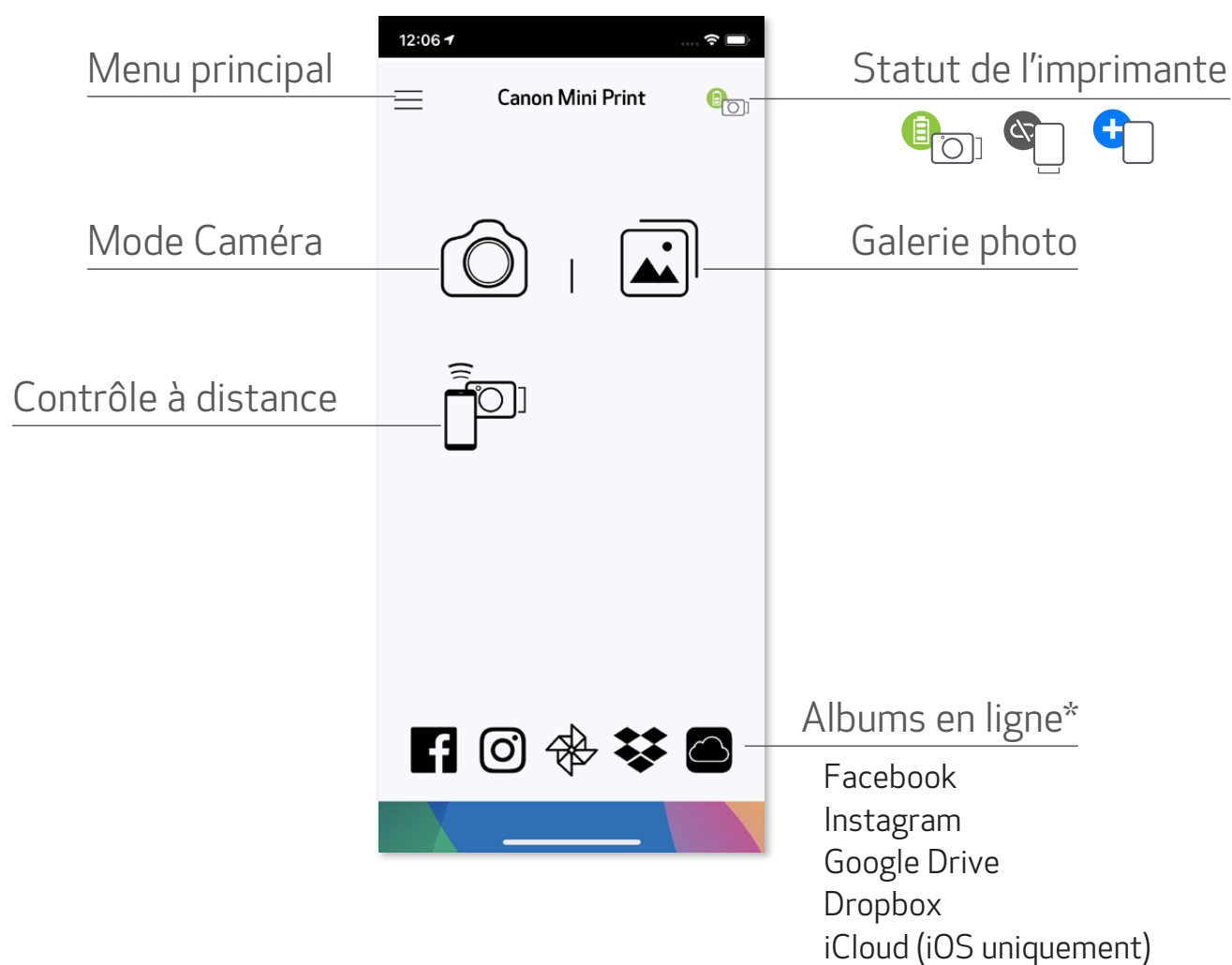

MENU PRINCIPAL

Consulter les messages de l'application

Parcourir et supprimer les photos dans la file d'impression

Accéder aux informations et aux paramètres de l'imprimante associée

Consulter le manuel d'utilisation en ligne et la FAQ

Acheter du papier photo sur la boutique en ligne

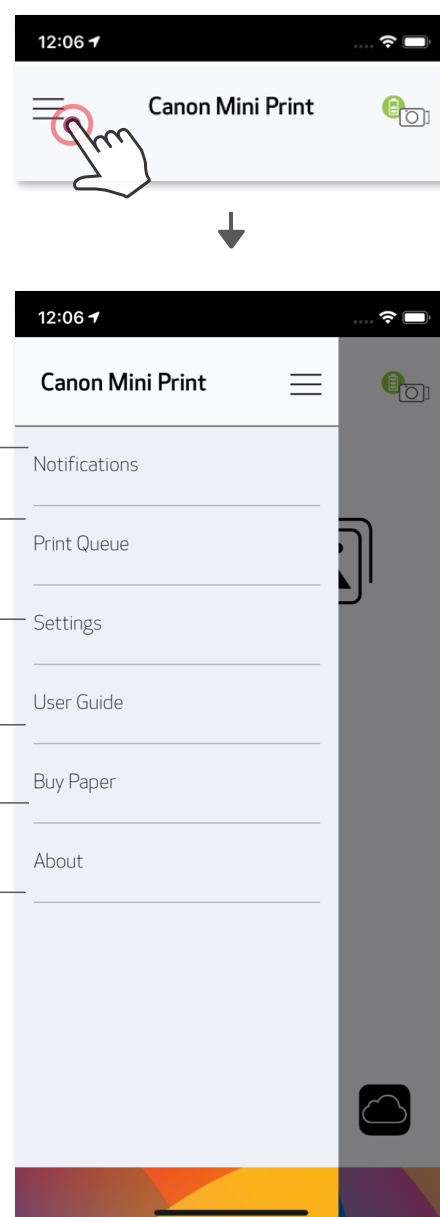

Afficher la version de l'application, la licence utilisateur et la clause de confidentialité



Les fonctionnalités de l'application et les albums en ligne disponibles peuvent varier selon l'appareil mobile utilisé et la région.

* Une connexion Internet est nécessaire. L'utilisateur doit disposer de compte(s) de cloud ou de réseaux sociaux actif(s).

CAMÉRA DU SMARTPHONE

- ① Sur l'écran d'accueil, appuyez sur  pour prendre une photo avec un smartphone. (en option, appuyez sur les icônes du bas pour prendre une photo avec des effets).
- ② Une fois la photo prise, vous pouvez l'imprimer, la modifier, la partager ou l'enregistrer.
- ③ Pour imprimer, appuyez sur  .

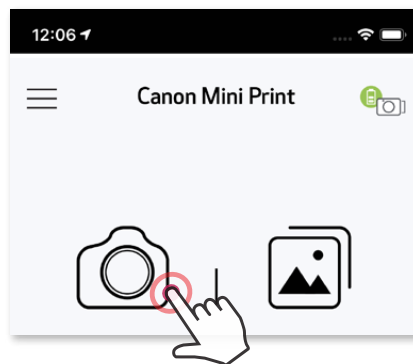

Précédent

Impression Mosaïque/Poster



Passer en mode Photo

Flash



Ajustement de l'image



Cadres



Déformation des visages *





Filtre antireflet *

* La fonction de détection des visages doit être activée

GALERIE PHOTO

Dans la galerie photo, vous pouvez parcourir les photos de l'affichage de la galerie par dossier ou par date.

- ① Sur l'écran d'accueil, appuyez sur  pour afficher la galerie photo.
- ② Sélectionnez une photo pour l'imprimer, la modifier, la partager ou l'enregistrer.
- ③ Pour imprimer, appuyez sur .

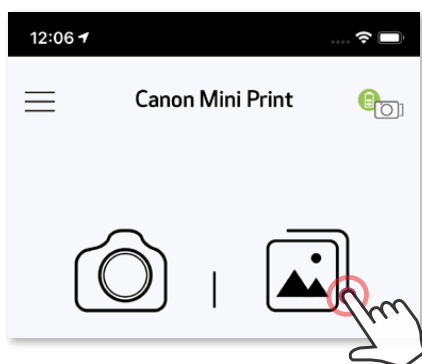

Galerie photo

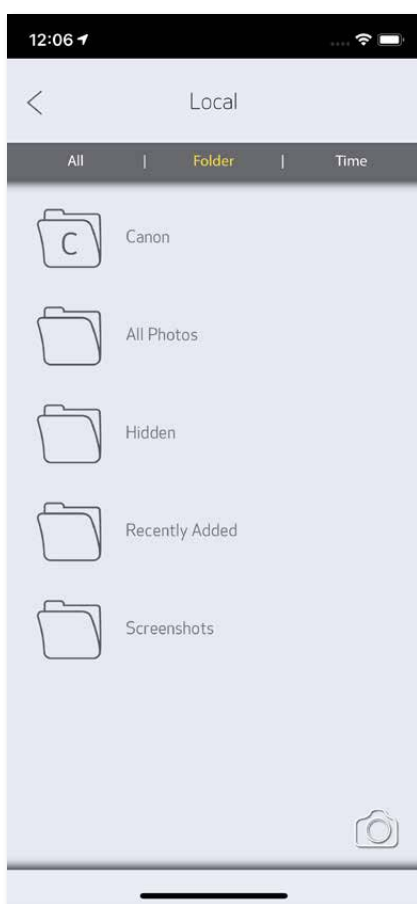

Affichage par dossier



Affichage du calendrier

IMPRIMER DES PHOTOS

- ① Lorsque vous êtes prêt, appuyez sur  pour imprimer votre photo.

*Vérifiez que l'imprimante est allumée et associée/
connectée à votre appareil.*



Dans la page de la file d'impression, vous pouvez

- ① Appuyer sur  pour supprimer la photo dans la file d'impression
- ② Modifier l'ordre d'impression en touchant et en faisant glisser la photo
- ③ Appuyer et arrêter l'impression d'une photo spécifique. Le signe « Pause » apparaîtra

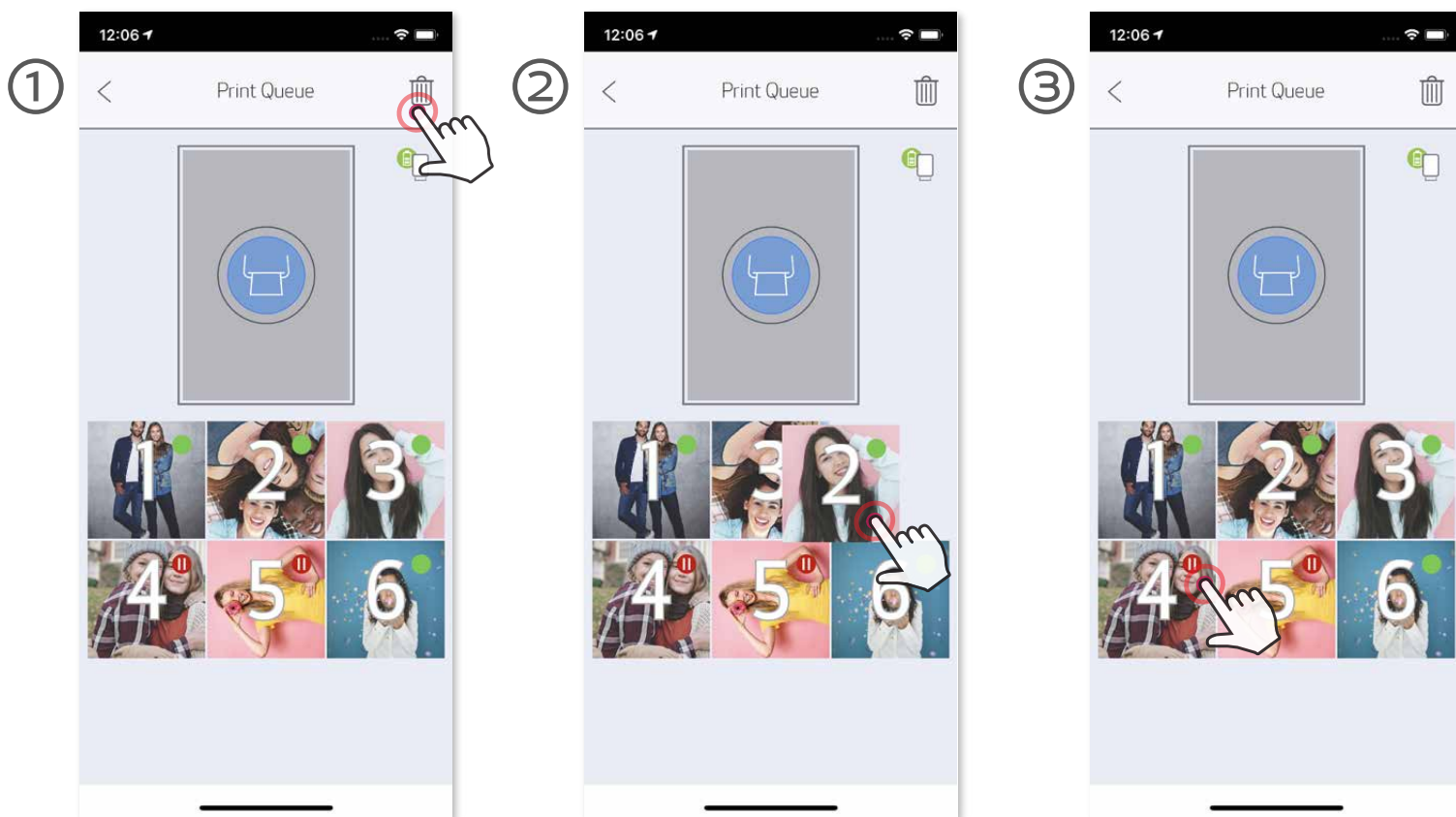

Remarque à propos de la file d'impression : si l'imprimante n'est pas allumée lors de l'envoi d'une photo à l'imprimante, la photo sera conservée dans la file d'impression. Pour relancer l'impression, allumez et reconnectez l'imprimante. L'application vous demandera si vous souhaitez imprimer la photo contenue dans la file d'impression. Pour afficher ou supprimer les photos de la file d'impression, allez dans Menu principal > File d'impression.

! REMARQUE

- Il est possible que la photo imprimée soit différente de celle d'origine. En effet, la technologie utilisée pour afficher les couleurs sur un appareil mobile n'est pas la même que celle servant à imprimer en couleurs (impression par transfert thermique)
- Durant l'impression, ne tirez pas sur le papier pour l'enlever de l'imprimante, même en cas de bourrage.
- N'ouvrez jamais le capot en cours d'impression. Cela risque d'affecter la qualité d'impression.
- Si l'imprimante est secouée ou soumise à des vibrations, la qualité d'impression risque d'être affectée.

MODIFIER DES PHOTOS

Vous pouvez personnaliser votre photo avec des options de modification comme des filtres, des autocollants, du texte, etc

- ① Appuyez sur les icônes de la barre inférieure de votre écran.
- ② Personnalisez votre photo selon vos envies.
- ③ N'oubliez pas d'enregistrer, de partager ou d'imprimer la photo avec les changements avant de fermer l'écran.



Ajustement
de l'image

Cadres

Texte

Déformation
des visages*

Autocollants

Filtre d'image

Dessin

Luminosité



Contraste

Saturation

RGB

Inverser
(verticalement)



Inverser
(horizontalement)

Rotation

* La fonction de détection des visages doit être activée

FONCTION D'IMPRESSION MOSAÏQUE/POSTER

La fonction d'impression Mosaïque/Poster permet d'imprimer une seule photo sur plusieurs feuilles pour obtenir une impression plus grande.

- ① Lorsque vous êtes prêt à imprimer, appuyez sur  puis choisissez l'option d'impression 2 x 2 ou 3 x 3. (des lignes indiquent comment la photo sera découpée).



- ② Appuyez sur  pour imprimer les différentes parties, puis assemblez-les pour obtenir une impression plus grande.





FONCTION D'IMPRESSION DU MONTAGE

La fonction d'impression du Montage permet d'imprimer jusqu'à 6 photos sur une feuille au format 2x3.

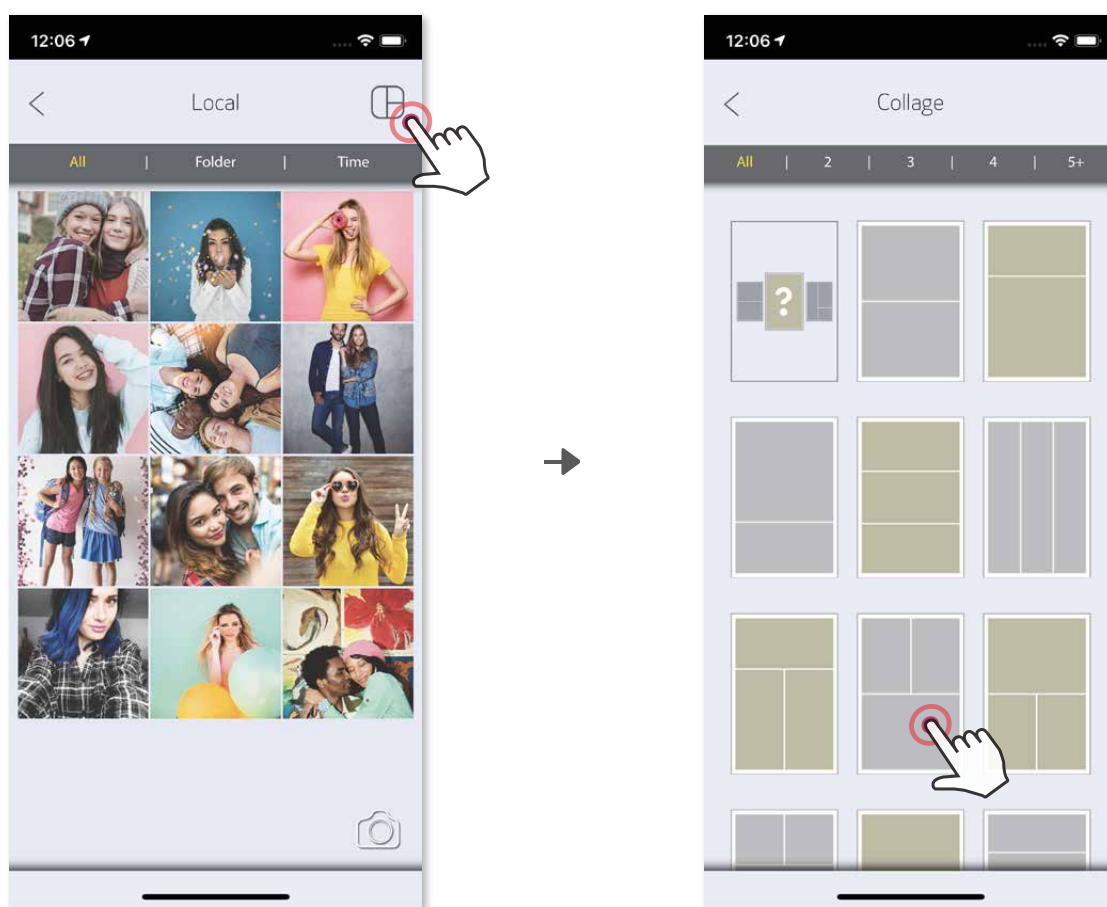
- ① Ouvrez vos photos dans la galerie photo ou depuis vos albums en ligne.
- ② Appuyez sur  pour afficher les modèles de montage disponibles et sélectionnez celui que vous souhaitez utiliser (vous pouvez sélectionner 2 à 6 photos par modèle).



- ③ Cochez le nombre de photos nécessaires pour le modèle choisi et appuyez sur « Sélectionné »
- ④ Ajustez les photos de votre montage comme vous le souhaitez, puis appuyez sur  pour imprimer, sur  pour partager ou sur  pour enregistrer.

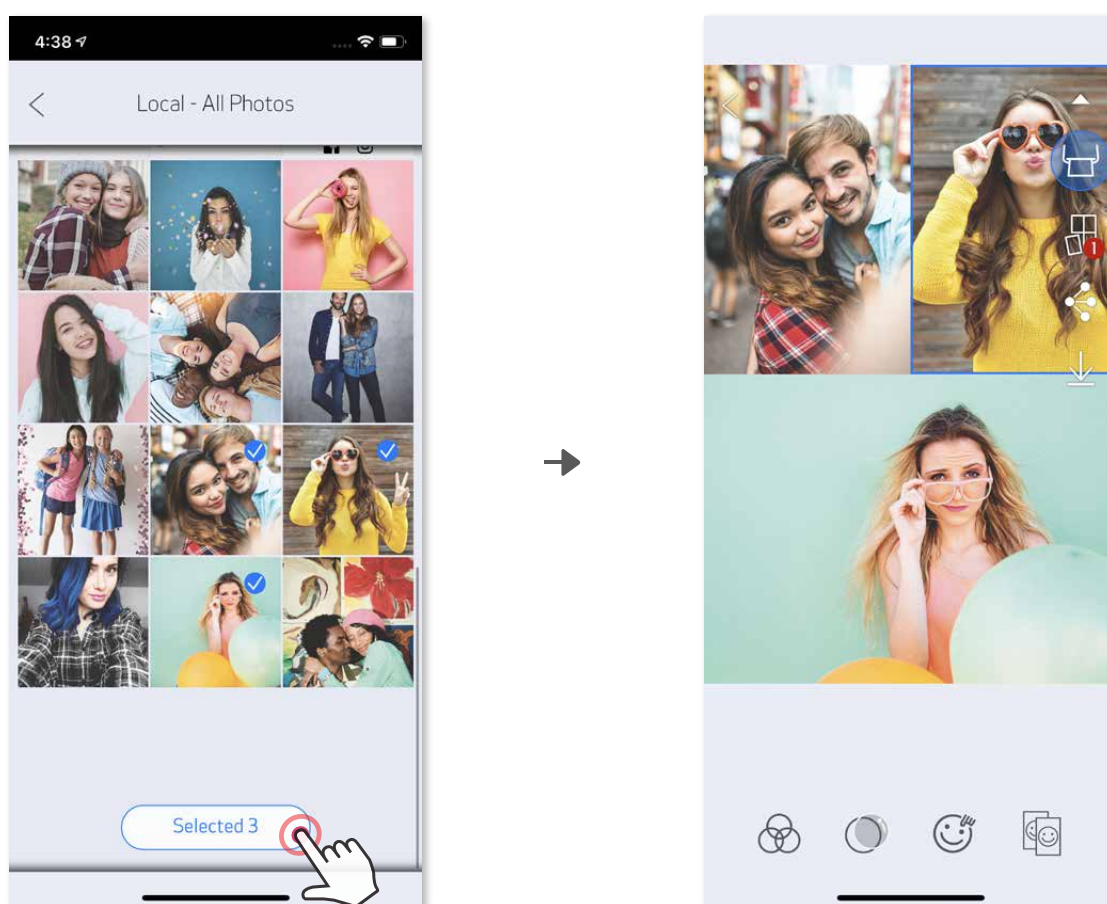

PARTAGER DES PHOTOS

Vous pouvez facilement partager ou enregistrer vos photos et montages.

- ① Lorsque vous êtes prêt, appuyez sur  pour ouvrir la liste d'options de votre appareil.
- ② Sélectionnez l'application avec laquelle vous souhaitez effectuer le partage ou enregistrez les éléments sur l'espace de stockage de votre appareil.



Android

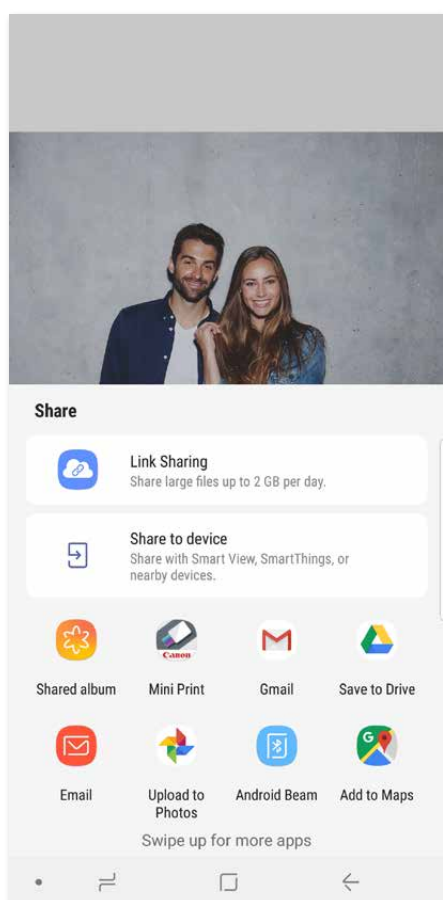

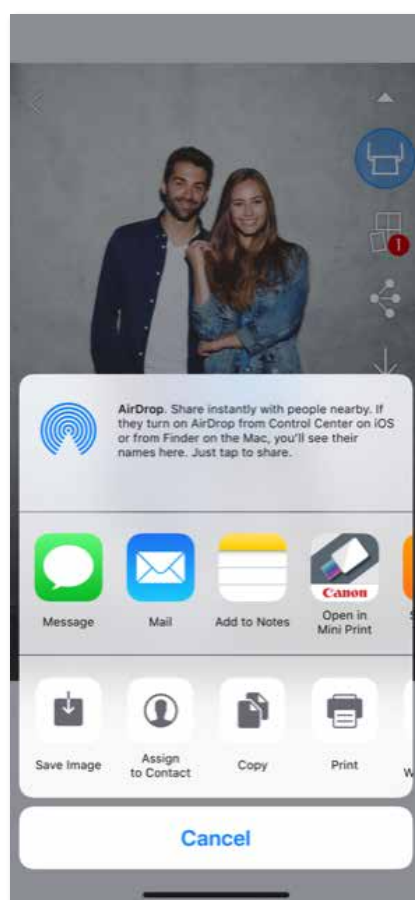

iOS



ENREGISTRER DES PHOTOS

Vous pouvez facilement enregistrer vos photos dans le dossier Canon de l'application.

- ① Lorsque vous êtes prêt, appuyez sur  pour enregistrer la photo.
- ② Pour afficher les photos enregistrées, appuyez sur , sur « Dossier », puis sur « Canon ».

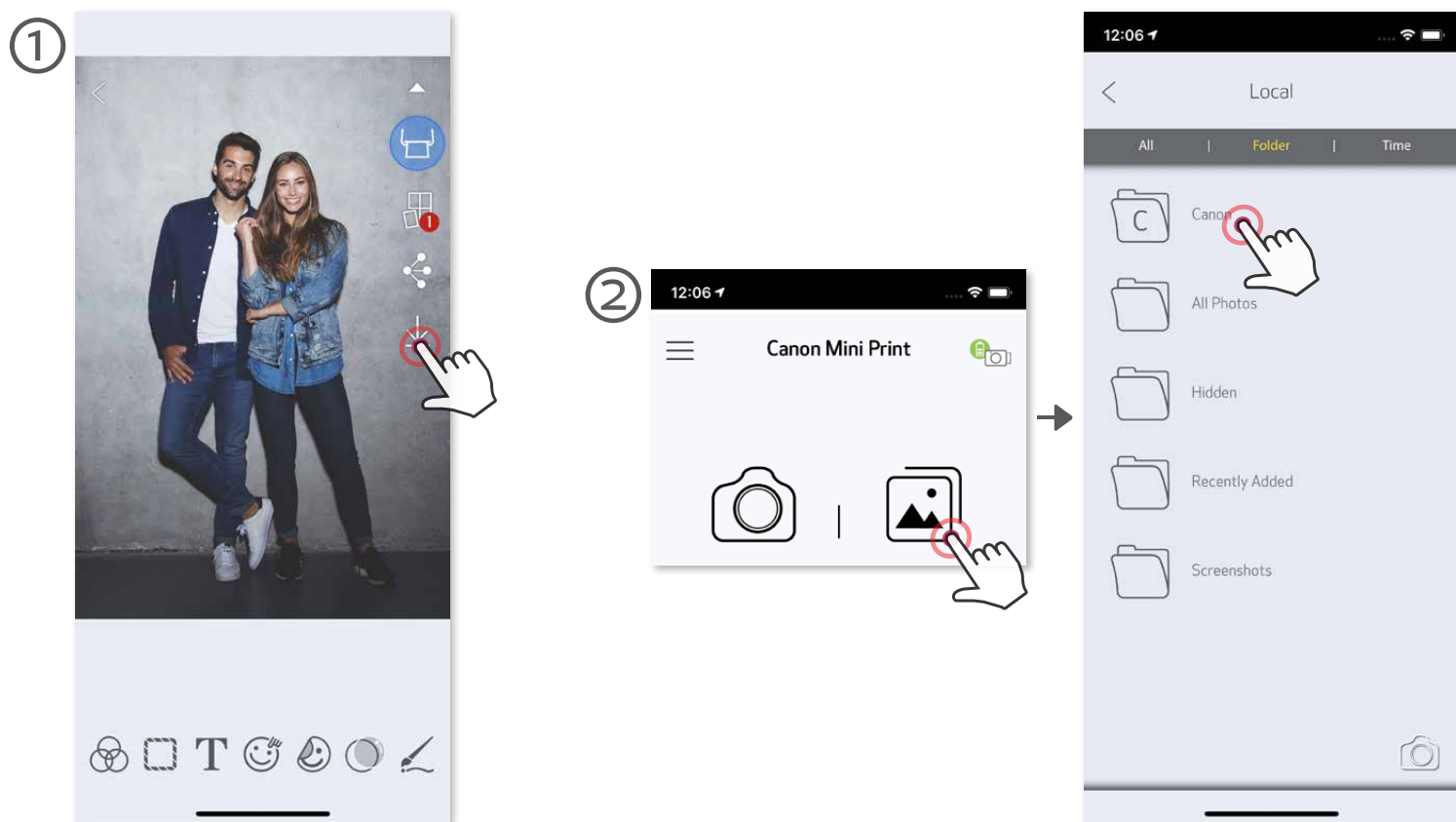

Pour supprimer une photo du dossier Canon de l'application, appuyez sur  pour ouvrir la galerie photo.

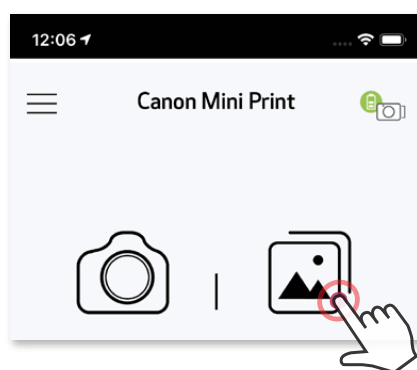

- ① Appuyez sur « Dossier », puis sur « Canon ».
- ② Appuyez sur , puis sélectionnez la ou les photos que vous souhaitez supprimer définitivement.

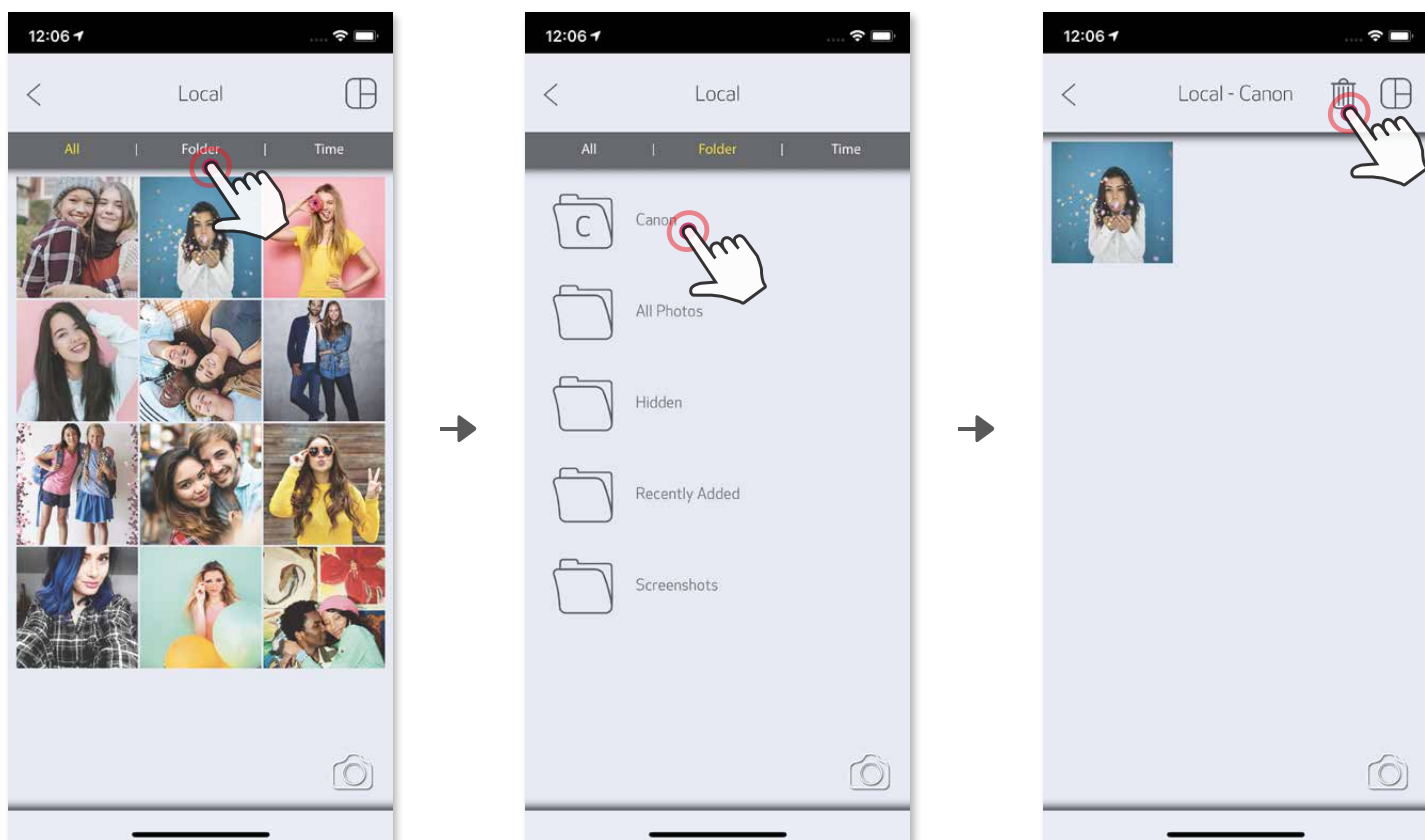

ENVOYER DES PHOTOS À L'APPLICATION MINI PRINT

Envoyer une photo vers la galerie photo ou pellicule de votre appareil vers l'application Canon Mini Print

Sous Android

- ① Sélectionnez une photo dans la galerie de votre appareil et appuyez sur le bouton Partager.
- ② Appuyez sur l'icône Mini Print afin d'envoyer la photo à l'application pour la modifier et l'imprimer

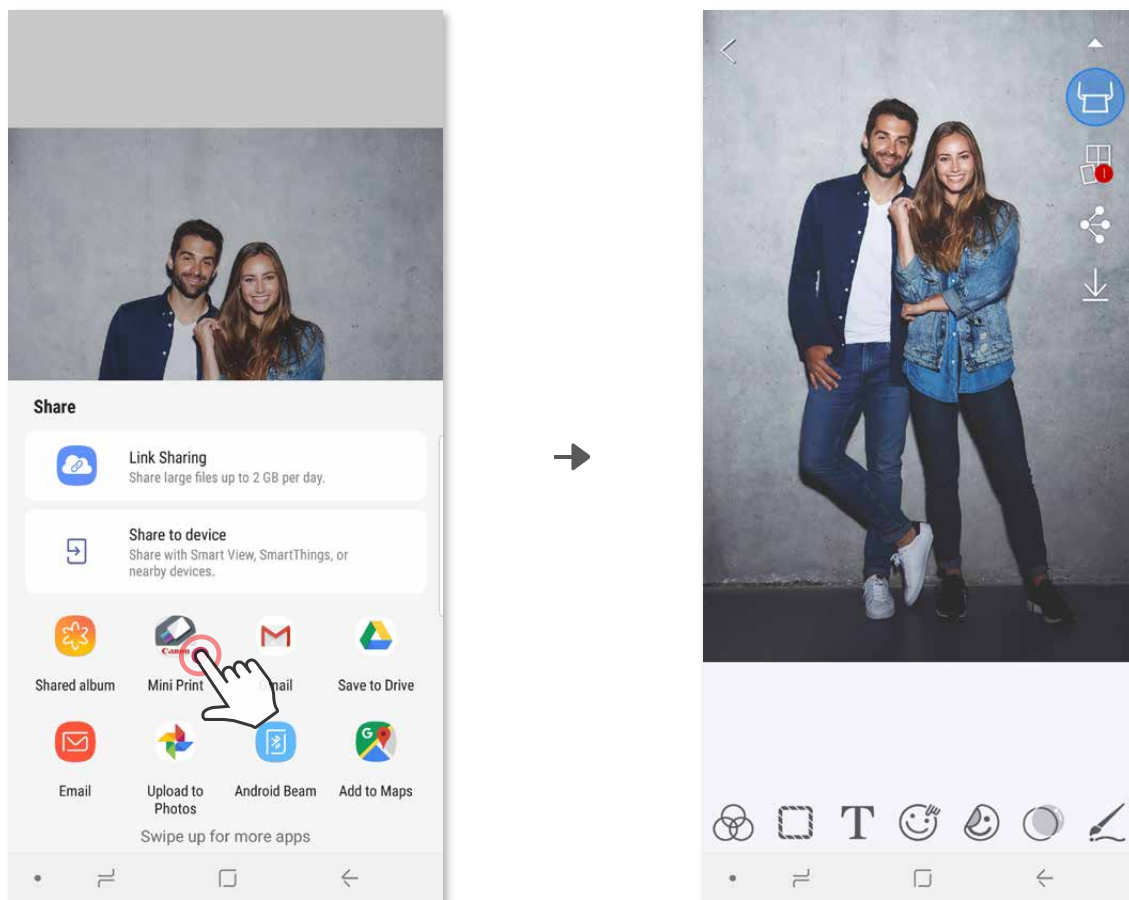

Sous iOS

- ① Sélectionnez une photo dans la galerie de votre appareil et appuyez sur le bouton Partager.
- ② **OPTION A** - Appuyez sur « Ouvrir dans Mini Print » pour ouvrir la photo sur l'écran de l'application permettant de la modifier et de l'imprimer.
- ③ **OPTION B** - Appuyez sur « Imprimer avec Canon » pour envoyer la photo directement dans la file d'impression.

Écran de modification

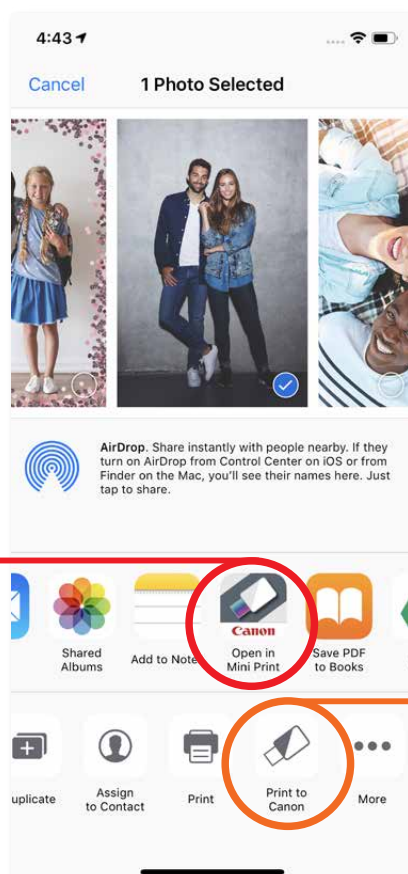

File d'impression

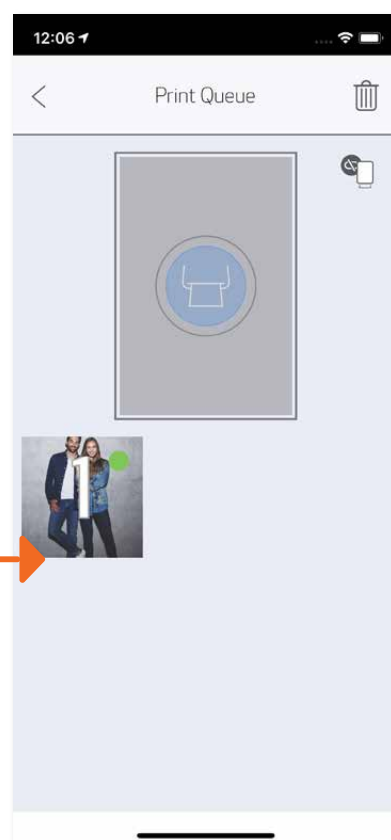

Canon

SMART SHEET, la technologie ZINK et les marques déposées de ZINK sont la propriété de ZINK Holdings LLC. Utilisation sous licence. Apple, le logo Apple, iPad, iPad Air, iPad Pro et iPhone sont des marques déposées d'Apple Inc. enregistrées aux États-Unis et dans d'autres pays. App Store est une marque de service de Apple Inc. iOS est une marque commerciale ou une marque déposée de Cisco aux États-Unis et dans d'autres pays utilisée sous licence. Android, Google Play et le logo Google Play sont des marques déposées de Google LLC. Bluetooth est une marque déposée de Bluetooth SIG. Wi-Fi est une marque déposée de Wi-Fi Alliance. Les autres noms de produits tiers, noms de marques et logos sont des marques déposées de leurs propriétaires respectifs.